BIBLIOTHECA REGIA MONACENSIS

FAS. ET. NEFAS ambulant passu fere pari. pro-
digus non redimit uitium auari. uirtus temperantie
quadam singulari debet medium ad utrumque uitium
caute contemplari. Si legisse memoras ethicam ca-
tonis. in qua scriptum legitur: ambula cum bonis.
cum ad dandi gloriam animum disponis. inter cete-
ra hoc primum considera. quis sit dignus donis. Dare

O fortuna uelud luna statu uariabilis semper crescis aut decrescis uita de-
testabilis nunc obdurat et tunc curat ludo mentis aciem egestatem potestatem
dissoluit ut glaciem. Sors immanis et inanis rota tu uolubilis status malus
uana salus semper dissolubilis obumbratam et uelatam michi quoque niteris nunc per ludum
dorsum nudum fero tui sceleris. Sors salutis et uirtutis michi nunc contraria est affectus et
defectus semper in angaria hac in hora sine mora cordis pulsum tangite quod per sortem sternit fortem.
mecum omnes plangite

non ut conuenit non est a uirtute. bonum est secundū
quid et non absolute. digne dare poteris et mereri
tute famam muneris. si te prius noueris intus et in
cute. Vultu licet hylari uerbo licet blando. sis equalis
omnib; unum tamē mando. si uis recte gloriam ꝑmere
ri dando. primum uideas granum int̄ paleas cui des
et quando. Si prudenter triticum paleis emundas.
famam emis munere. s; caueto dum das. largitatis ole
um male non effundas. inte glorioꝛ. quia codro codri
or omnib; habundas. VERSUS.

Est mod⁹ in uerbis duo sūt ꝯtraria uerba.
Do das. ⁊ teneo. ꝯtendunt lite sup̄ba.
Per do das largi conant̄ semp̄ am-
Set teneo tenui miseri potiunt̄ au- ari.
Semp̄ ad omē q̄ est mensurā ponere p̄de.
Nam sine m̄sura n̄ stabit regia cura.
Virt⁹ est mediū uicioꝝ utrimq; redactū.
Et mala sūt uicina bonis. errore sub illo
Virtus ꝑ uitio crimina sepe tulit.
Dum stult⁹ uitat uicia in ꝯtraria currit.
Fallit enī uitiū specie uirtutis in umbra.

VERITAS. veritatum uia. uita. ueritas. per ueri
tatis semitas eliminas peccatum. te uerbum incar
natum clamat fides. spes. karitas. tu prime pacis statum
reformas post reatum. tu post carnis delicias. das grati
as ut facias beatum. o quam mira potentia. quam re
gia uox principis. cum egrotanti precipis. surge tolle
graba tum. ITEM.

GAUDE. Cur gaudeas uide. dei fidei adhereas.
in spe maneas. et in fide intus ardeas. foris luceas. tur
turis retorqueas os ad cellas. Docens ita uerbo. uita.
oris uomere. de cordib; fidelium euelles lolium. lilium
insere rose. ut alium per hec possis corripere. Spetiose ua
leas uirtuti. saluti omnium studeas. noxias delicias
detesteris. opera considera que si non feceris dampnabe
ris. Hac in uia milita gratie. et premia cogita patrie.
et sic tuum cor in perpetuum gaudebit. ITEM.

VIDE. Qui nosti literas. et bene doces uiuere. quod
sit doctrina litere. de quo et ad quid referas dili
genter considera. si sis doctor quid doceas et quod do
ces hoc teneas. ne tua perdant opera eterne uite premia.
Vide qui colis studium pro dei ministerio. ne abutaris

studio. suspirans a dispendio lucri nec te participes con
iuge uite uitio. namq; multos inuenio qui sunt hu9
participes ecclesiarum principes. Vide qui dei mune
re religionis gloriam summi p dei gratiam. ne te possit
decipere neq; trudat in uitium philisteus inpude. nam
q; prodente dalide ut non amittas meritum. deus tu
orum militum Item unde S u p. ccxxxxxx.

ISTE Mundus furibundus falsa prestat gaudia. que
defluunt et decurrunt ceu campi lilia. Res munda
na uita uana. uera tollit premia. nam inpellit et sub
mergit animas in tartara. Quod uidemus uel tacem9
in presenti patria. dimittemus uel pdemus quasi
quercus folia. Res carnalis lex mortalis ualde transito
ria. frangit transit uelut umbra que non est corpea.
Conteramus striingamus carnis desideria. ut cum ius
tis et electis in celesti gaudia. gratulari mereamur p
eterna secula. VERSUS.

Viuere sub meta lex precipit atq; propheta.
Est uelut umbra maris uox gla laus ppl'aris.
Omnia sut hoium tenui pendentia filo.
Qui differt penas, peccandi laxat habenas.
Nil fieri stulte credit qui peccat inulte.

Discit enim citius meminitq; libentius illud.

Quod quis deridet quam quod probat et uenit apte.

De correctione hominum

HOMO HOMO Tuum reuertere conditionis misere.

homo cur speruis uiuere. cur dedicas te uitiis. cur indulges malitiis. cur excessus non corrigis. nec gressus tuos dirigis in semitis iusticie. sed contra te cottidie iram dei exasperas. in te succidi metue radices sicus fatue. cum fructus nullos afferas. O conditio misera considera quam aspera sit hec uita. mors altera. que sic inmutat statum. cur non purgas reatum. sine mora. cum sit hora mortis tibi incognita. et inuicta karitas que non proficit prorsus aret. et deficit. nec efficit beatum. Si uocatus ad nuptias adue nias sine ueste nuptiali. a curia regali expelleris. et ob uiam si ueneris sponso lampade uacua. es quasi uirgo fatua. Ergo uide ne dormias. sed uigilans apias domino cum pulsauerit. beatus quem inuenerit uigilantem dum inuenerit. I T E M

BONUM Est confidere in domino quam in homine. Bonum est spem ponere in spei nostre termino. qui de regum potentia non de dei clementia spem conspicis et decipis. et te excipis ab aula summi principis.

quid inopum agere uel exagere pecca — tum. in deo
cogitatum tuum iacta prius acta studeas corrigere.
In labore ma nuum et in sudore uultuum pane
tu o ue — scere. Versus.

Laudat rite deū. qui uere diligit illū.
Lumbos precingit. qui carnis uota restringit.
Maxime querendū. qđ semꝑ erit retinendū.
Nil peccant oculi. si mens ualet his dn̄ari.
Ne tardare uelis siquem ɔuerte possis.
Risus stultoꝝ par semꝑ erit socioꝝ
Omne qđ est iustū. merito dici ualet unū
Os qđ mentit. animā . iugulare ꝓbat.
O quantis curis mens indiget omnib; horis.
Peccans cottidie studeat moꝝ se repare.

De Conuersione hominum

IN LACV miserie et luto luxurie uolueris. inutile
tempus perdens pamphile cur offensas minimum. aut
derisum hominum non metuis dum destruis corpus et re
animam. salua saltem ultimam uite portiunculam offe
rens celestib; pro iuuentutis florib; senectutis stipulam.
forsan ludo ueneris ultra uires uteris. ut amoris tediū
tibi sit remedium. s; si te medullitus exsiccatum penit'

exhaurias ut febrias. nichil tamen proficis. dum ad tem-
pus deficis. nam insurget artius ydra multiplicior. et
post casum fortior surget terre filius. Et stes pede stabi-
li. sine casu facili. caue precipicium deuitando uitium. set
si te uexauerit aut si comprehenderit egiptiaca. mox pallia
fugitiuus desere. nec lucteris temere. nam resistens uincit
in hoc belli genere. et qui nouit cedere fugiendo fugitur.

Dum iuuentus floruit. licuit et libuit ITEM
facere quod placuit. iuxta uoluntatem currere peragere
carnis uoluptatem. Amodo sic agere. uiuere tam libere.
talem uitam ducere. uiri uetat etas. perimit et eximit le-
ges assuetas. Etas illa monuit. docuit. consuluit. sic et etas
annuit. nichil est exclusum. omnia cum uenia contulit
ad usum. Volo resipiscere. linquere. corrigere quod commi-
si temere. deinceps intendam serius pro uitiis uirtutes re-
pendam.

Vita perdite ITEM
me legi subdideram. minus licite dum fregi quod
uoueram. et ad uite uesperam corrigendum legi. quicquid
ante peperam pueriliter egi. Rerum exitus dum quero. dis-
cutere. uerum penitus a falso discernere. falso fallor ope-
brauium si spero. me uirtutum metere uitia dum sero.
Non sum duplici perplexus itinere. nec addidici reflexus

a uenere. nec fraudaui temere coniugis amplexus. dalidā
p̄sequere ne fraudetur sexus. Famem siliqua porcoꝝ non
abstulit. que ad lubrica erroꝝ non contulit. s; scriptura
ↄsulit uiā uitrem morum. que p̄ larga ꝓtulit pabula do
noꝝ. Dum considero quid diane contigerit. finem confe
ro rapine quis fuerit scio. uix euaserit mens corrupta fine.
diu quam contraxerit maculam sentine. Preter meritum
me neci non dedero. si ad uomitum quem ieci rediero. nec
auerto aspo liberum me feci. seruus si seruierit uitioꝝ feci.
I ry ueneris immuto uestigia. uię ueteris refuto ꝑ deuia.
uia namq; regia curritur in tuto. siquis cedit alea semꝑ
est in luto. Rem solium. symonis astutiam. confer tulliū
zenonis prudentiam. nil ↄferre sentiam huis abutens do
nis. ni fugiendo fugiam dalidā samsonis. Ergo ueniam
de rei miseria. ut inueniam de dei clementia. hec ⁊ huis
similia que ꝑegi dei sola parcens gratia miserere mei.

Versus.

Cur hō torqu — ut ei meritū cumul
Cur homo torqu — ut xp̄e glorifice
Cur hō torqu — etur. — ne fiat ei domin — et.
Cur hō torqu — ut penis culpa pi
Cur hō torqu — ut duplicet cruci
Gr̄a sola dī quos uult facit alta mereri.

De ammonitione Prelatorum

NON TE lusisse pudeat. sed ludum non
incidere. et que lusisti temere. ad uite frugem uerte
re. magistra morum doceat te ratio. ut pulso procul uitio.
munderis labe criminis. in laude munde uirginis minis
tres in altario. Sis pius. iustus. sobrius. prudens. pudicus
humilis. in lege dei docilis. et non sis arbor sterilis. tuo te
regas aptius officio. ut dignus pontificio. diuini dono nu
minis. ad laudem xpi nominis fungaris sacerdocio. Non
des ministris scelerum non tua sed ecclesie. sub pietatis specie.
non abutaris impie. commisso tibi pauperum suffragio. nil
a te ferat istrio. et tibi non allicias. infames amicicias. de
xpi patrimonio. Ministros immundicie a te repellas lon
gius. bonorum uitam fortius. prauus deprauat socius. et affi
cit infamie dispendio. sic trahitur presumptio. a conuictu
similium. prelati uita uilium uilescit contubernio. Caute
dispone domui. pauca sed uera loquere. uerba confirmes opere.
quia non decet temere. os sacerdotis pollui mendatio. pru
dentium consilio te frui non displiceat. nec te sinistre
moueat salubris exhortatio. Teneris ut abstineas ab om
ni mala specie. sub freno temperantie. magistra pudici
cie. sobrietate floreas. nec uario uagoque desiderio decli

nes ad illecebras. sed cece mentis tenebras. purga uirtutis radio.

Pius protector pauperum omni petenti tribue. malos potenter
argue. manusque sacras ablue. a sordidorum munerum conta
gio. nullus te palpet premio. quesita gratis gratia. largire
beneficia. sed dignus beneficio.

Deduc Syon uberrimas uelut torrentem lacri
mas. namque pro tuis patribus nati sunt tibi filii. quorum dedis
ti manibus sceptrum impii. fures et furum socii. turbato
rerum ordine. abutuntur regimine pastoralis officii. Ad
corpus infirmitas capitis descendit. singulosque grauitas
artus apprehendit. refrigescit karitas. nec iam se extendit
ad amorem proximi. nam uidemus opprimi pupillum a po
tente. nec est qui saluum faciat. uel qui iustum eripiat
ab impio premente. Uide deus ultionum. uide uidens om
nia. quod spelunca uispillonum facta est ecclesia. quod
in templum salemonis uenit rex babylonis. et excelsum si
bi tronum posuit in medio. sed arrepto gladio scelus hoc ul
ciscere ueni iudex gentium kathedras uendentium co
lumbas euer tere. Item.

Magnus maior maximus. paruus minor mi
nimus. gradus istos repperi. per quos gradus comperi. augeri
et conteri gradus status hominis. per ut datur dignitas

dignitatum quantitas. quantitasq; nominis. Magni par
uus extiti. parui magnus meriti. paruiq; sunt gratie diui
ti contrarie. cui plus datur hodie. magis est obnoxius. quiq;
minus habuit. et minus attribuit. minus reddit gratie.
Viri fratres p̄sules. rationis consules. me non imitemini.
ne sic opemini sup̄ gregem domini. p̄uigil est animus.
sit lumen in manib;. presit custos rerum; magnus maior
maximus. I T E M.

NULLI Beneficium iuste penitudinis imputatur
cui magis uicium quam ingratitudinis amputat. Ergo
presul confitens. esto uere penitens. quia nil confessio la
uat. cui contritio denegatur. Uirtute non sanguine decet
niti sub honorum culmine. corde miti foueas innoxium. de
prime flagitium supbi et impii. supremi iudicii memor.
iuste iudicans iudica. nil claudica. Cui magis committitur.
ab eo plus exigitur. quid domino retribuis p̄ tot quot
tibi tribuit. qui lac et lanam eligis gregis cui constituit te
pastorem. Set caue ne dum uenerit. te districte deus con
terat ut raptorem. Districtus iudex aderit non sustinens
considerat peccatorem. I T E M.

IN GEDEONIS area uellus aret extentum. et de
molitur tinea regale uestimentum. sup̄ habundat pelea

que sepelit frumentum. et loquitur iumentum. nec redit
bos ad horrea. sed sequitur carpentum. Exit rumor discrimi
nis de grandi montis cella. que tam sancte dulcedinis late
fundebat mella. Prosternatur ordinis plantatio nouella. dum
mouet in se bella. bases in summo culminis ponens non ca
pitella. Clausa quondam religio. uel ocium secretum. nunc
subiacet obprobrio per uulgus indiscretum. quod tali tyrocinio non
erat assuetum. nec confirmat decretum. non legis patrocinio
nec literis est fretum. Quod sanctum sacerdotium. quod unctio
regalis. se curuet ad imperium. et uocem subiugalis. diuinum
est misterium an furor laicalis. fauor tamen uenalis. qui
non intrat per hostium. fouet eos sub alis. Ve ve qui regis fi
liam das in manum lenonis. ue qui profanas gloriam tan
te deuotionis. qui cellam pigmentariam et opus salemonis
fraude rapis predonis. Si certius inspicias ad rem conditio
nis. Sub breui doctus tempore stultus dum incappatur. pleno
prophetat pectore ructans interpretatur. et disputat cum
rethore. qui tacet et miratur. quod uir iustus tollatur. et as
sumptus de stercore. sententias loquatur. VERSUS.

Doctrine uerba paucis prosunt sine factis.
Eloquium sanctum pretiosum fit super aurum.
Expers doctrine tenebras patietur ubique.

Est quasi uas uacuū cui cura deē animarū.

IN HVIVS. Mundi patria.
regnat ydolatria. ubiq; sunt uenalia dona spiritalia.
custodes sunt raptores. atq; lupi raptores. principes et re
ges subuerterunt leges. hac incerta domo insanit omnis
homo. s; ista cum uento transibunt in momento. In hui⁹
mundi domo. miser qui uiuis homo. quod cinis es memto.
transibis in momento. post carnem cinis eris. atq; morte
teneris. cinis et origo. sit tibi formido. cum spē cadit et
ad dominum uadit. qui eum dedit. miser qui hoc non cre
dit. Cum uadis ad altare. missam celebrare. te debes p̄pa
rare. uetus expurgare. de corde fermentum. sic offers sa
cramentum. inuoca xp̄m. psalmum dicas istum. iudica
teq; ipsum. p̄ iudica isrł et iuda. cordis mala denuda.
Vanitatum uanitas. ⁊ omnia uanitas. est animalis homo.
in huius mundi domo. cuncta que sub sole assimulantur
mole. nam omnia uoluunt̄. quedam dissoluuntur. quedā
ad uitam crescunt. et omnia decrescunt. s; spiritalis homo.
dei regnat in domo. Lya placet lipposa. s; rachel flet for
mosa. que diu manens sterilis. ob inmanitatem sceleris.
generat ancilla. nam raab ancilla. nauem mundi mer
sit. discordia dispsit. mortis seminaria. et mundi lumina

ria. luminant obscure. pauci uiuunt secure. Doctores a
postolici. et iudices katholici. quidam colunt albinum. &
diligunt rufinum. cessant iudicare. & student deuorare.
gregem sibi commissum. hii cadunt in abissum. si cecus du
cit cecum. in fossam cadit secum. hii tales subsannantur:
et infra castra cremantur. Episcopi cornuti. conticuere
muti. ad predam sunt parati. & indecenter coronati. pro uirga
ferunt lanceam. pro infula galeam. clipeum pro stola. hec mor
tis erit mola. loricam pro alba. hec occasio calua. pellem pro
humerali. pro ritu seculari. Sicut fortes incedunt. et a deo
discedunt. ut leones feroces. et ut aquile ueloces. ut apri
frendentes exacuere dentes. linguas ut serpentes. pugnare
non ualentes. mundo consentientes. et tempus redimentes.
quia dies sunt mali. iure imperiali. Abbates & principes. ce
terique uates. ceteri doctores iura deposuerunt canones. ac de
creta. sicut scripsit propheta. deum exacerbauerunt. & sanctum is
rahel blasphemauerunt. Monachi sunt nigri. et in regula
sunt pigri. bene cucullati. et male coronati. quidam sunt
cani. et sensibus prophani. quidam sunt fratres. & uerentur
ut patres. dicuntur corpentini. & non augustini. in ca
no uestimento. nouo gaudent inuento. VERSUS.

Quicquid habes meriti. preuentrix gratia donat.

Nil d's in nobis. pret̄ sua dona coronat.
Agricolis fessis cum uenit ultima messis.
Semina dant fructum. detergunt gaudia luctū.
Os habet inmite q̄ n̄ fert gaudia uite.

PROPTER. Syon non tacebo. s; ruinam rome
flebo. quousq; iusticia rursus nobis oriatur. et ut lam
pas accendatur iustus in ecclesia. Iacet uilis et in luto.
syon sancta sub tributo. que solebat dicere. syon esse de
relictam. desolatam et afflictam. exptus sum opere. Vi
di uidi caput mundi. instar maris et pfundi. naufragi
um populi. Ibi mundi uidi lapsus. ibi sorbet aurum
Crassus. et argentum seculi. Ibi latrat silla rapax. et carib
dis auri capax. potius quam nauium. ibi pugna galearū.
ibi fluctus piratarum. idest cardinalium. Naues sille po
ssunt dici. ueritatis inimici. aduocati curie. Hi latrando
falsa fingunt. mergunt simul et ostringunt. carinam pe
cunie. Syrtes insistunt huic pfundo. et syrenes toti mun
do. minantes naufragium. species humana foris patet.
in occulto cordis latet. informe demonium. Hic karib
dis debachat. s; karibdis appellat. recte cancellaria. ibi
nemo grato gratis. neq; datur absq; datis. Gratiani gratia.

Habere iustam rōnem. uita lapsum p̄ franconem. quod cre
das friuolum. ibi duplex mare feruet. a quo non est qui re
seruet. sibi ualens obulum. Ibi fructus colligunt᷑. ibi pan
ni demergunt᷑. bissus. ostrum. purpure. ibi mundus deglu
titur. immo totus sepelit᷑. in franconis gutture. Hi sunt
syrtes uel syrenes. qui sermone blando lenes. attrahunt bizan
tium. spem p̄mittunt lenitatis. s; p̄cella feritatis. feriunt
marsupium. Dulci cantu blandiunt᷑. palpant uerbis et lo
cunt᷑. primo quedam dulcia. frater te bene cognosco. certe
nichil posco. cum tu sis de francia. Terra tua multum dedit.
sua nobis dona dedit. et portum consilii. nr̄i estis nr̄i ciues.
sacrosancte sedis oues. speciales filii. Nos peccata relaxam⁹.
absolutos collocamus. sedib; ethereis. nos habemus nr̄as le
ges. alligantes omnes reges. in manicis aureis. In galea se
des una. mundi lues inp̄tuna. camelos deglutiens. inuolu
ta taucepeo. cuncta uorat sicut leo. rapiens et iuris. In pi
ratis principat᷑. spiritus qui nominat᷑. sedens in insidiis.
uentre grosso lata cute. grande monstrum nec uirtute. rece
dens a uitiis. Martis huius preest dea. thetis mat᷑ achillea.
de qua sepe legimus. Que dum tumet actor ratis. spoliatur
cum piratis. et amicos repit. s; si dea detumescit. uenti
surgunt. mare crescit. et carina deperit. Tunc concurrunt

cautes rati · donec omnes sint priuati · tam nummis quam
uestib; tunc querunt mercatores · tunc secuti uiatores · can
taut coram forib; Qui cautes ianitores · ꝑ quos multos se
niores · tigrib; et beluis · intrat sacer auro plenus · pauꝑ aut̄
et egenus · pellit a ianuis Quod si placet uer̄ scribi · unus
tantum portus ibi · una tantum insula · adquam licet appel
lari · et fracturam repari · cum fracta nauicula Petrus enī
papiensis · qui electus meeldensis · portus uere dicit̄ · nam
cum mare fluctus tollit · ipse solus mare mollit · et ad ipsū
fugitur · Est ibi maior portus · fetus ager florens ortus · pi
etatis balsamum · Alexander ille meus · meus inquam cui
det deus · paradisi thalamum · Ille fouet litteratos · cunctos
malos incuruatos · si posset erigeret · uerus ēēt cultor dei · nisi
latus elysei · et iehi corrumperet · Franco nullius misereſ · nul
lum sexum reueret̄ · nulli parcit sanguini · omnes illuc do
na ferunt · illuc enī ascenderunt · trib; trib; dn̄i · Cardina
les ut predixi · nouo iure crucifixi · uendunt patrimoni
um · petrus foris intus nero · intus lupi foris uero · sunt ag
ni ouium · Iam ius nouum symoniā · ēē dicunt ⁊ sic uiā
liquunt ꝑ dementiā · hii uos docent s; indocti · docent tn̄
et nox nocti · indicat scientiam · Ita dicunt cardinales ·
ita solent dii carnales · inprimis allicere · spem ꝑmittunt

non p donis. s; in fine lectionis. cogunt bursam uomere. Ite.

VTAR. Contra uitia carmine rebelli. mel pponunt aliī
fel supponunt melli. pectus subest ferreum deaurate pelli.
et leonis spolium induunt aselli. Disputat cum asino faci
es rebellis. mel ab ore pfluit mens est plena fellis. non est to
tum melleum quod est instar mellis. facies est alia pectoris
quam pellis. Vitium inope uirtus est in ore. tegunt picē
animi niueo colore. membra dolent singula capitis dolore.
et radici consonat ramus in sapore. Roma caput mundi ē.
set nil capit mundum. quod pendet a capite. totum est in
mundum. trahit enim uitium primum in secundum. et de
fundo redolet quod est iuxta fundum. Roma capit singulos
7 res singulorum. romanorum curia non est nisi forum. rome sunt
uenalia iura senatorum. et soluit contraria copia nummorum.
Si te forte traxerit romā uocatiuus. et si te deponere uult
accusatiuus. qui te restituere possit ablatiuus. uide qd ibi fi
deliter presens sit datiuus. In hoc consistorio siquis causam
negat. suam uel alterius hoc inprimis legat. nisi det pecuniā
roma totum negat. qui plus dat pecunie melius allegat.
Romani capitulum habent in decretis. ut petentes audiāt ma
nib; repletis. si das tibi dabit petit qn petis. qua mensura
seminas hac eadem metis. Munus et peticio currunt par

sit pari · operis uera munere si uis opari · tullium ne timeas si
uelis cutari · quia nummus eloquentia gaudet singulari · Nu
mmus in hac curia non est qui non uacet · crux placet · rotun
ditas placet · totum placet · et cum ita placeat et romanis pla
cet · ubi nummus loquitur et lex omnis tacet · Si quo grandi
munere si quis pascat manum · frustra quis omitteret uel
iustinianum · uel scorum canones · quia tanquam uanum · transe
unt ad paleas · et imbursant granum · Sola auaricia ~~rome~~ rome ue
nit parca · parce danti munera parco non est parca · nummus est
pro munere et pro marco marca · et est minus celebris ara quam
sit arca · Cum ad papam ueneris habe pro constanti · non est lo
cus pauperi · soli fauet danti · uel si munus prestiti non sit
aliquanti · respondet hec tibia non est mihi tanti · Papa si rem
tangimus nomen habet a re · quicquid agunt alii solus uult
papare · uel si nomen gallicum uis apocopare · paga paga de
le mare · si uis impetrare · Sic papa sic ianitor sic bullator
querit · cardinales etiam grex hanc uiam terit · et nisi plenarie
totum factum erit · totum mare salsum est tota causa perit ·
Das istis das aliis addis dona datis · et cum satis dederis que
runt ultra satis · o uos burse turgide romam ueniatis · rome
datur potio bursis constipatis · Predatur marsupium singu
lis paulatim · magna maior maxima preda fit gradatim ·

quid narrarem singulos, colligam summatim. omnes bursa
strangulant. et explicant statim. Bursa tecor tum morte i
mitatur. fugit res ut redeat. perit ut nascatur. et hoc pacto lo
culum roma depredatur. ut a nummo uacuus item repleatur.
Redeunt a curia capite cornuto. ima tenet iupiter. summa
regit pluto. et ascendit dignitas animali bruto. tanquam
gemma stercoris picturata luto. Interim [illegible]
ROMA tue mentis oblita sanitate. desipiscum resi
piscens tarditate. lampas caret oleo male sed mercatur.
sponsus ut cum uenerit salus obumbratur. pietas nec audit
superne ciuitatis. foris dum inclamitat uox calamitatis.
O sedes apostolica que uix latet katholica. conuertere con
uertere. iam mundus languet ope. Perit lex. manet fex.
bibit grex uirus hoc letale. pastor cedit. lupus redit. mor
su ledit per male. Claudicat ecclesia patribus orbata. sternitur
iusticia capite truncata. princeps tenebrarum se sentit
gloriari. orbis fluxa miseri student quem sectari. Lu
dit ad interitum rerum coniectura. quodam uili scema
te, docet ut natura. basem rei publice forte senatorum ma
china corrodit presentium malorum. de qua sed diu uiguit
stirpe solidatur. cuius et propagine solum letatur. O decus
exaltabile saluti collaudabile. complectere complectere. iam

languet mundus ope. Set cum sis plena uiis cedat his
uitia premantur orbe leto tristi spreto iure freto pellan
tur. Aruit spes estuans diuturnitate. secula iam pere
unt quin inbecillitate. ordo principatus mentis discrepata
uoluitur in serie. mundo non parata. falso quoque uerita
tis conuincitur augurio. nec altius est in israhel fidem
dans centurio. Ewangelium

INITIUM sancti ewangelii. secundum marcas argenti. In illo
tempore dixit papa romanis. Cum uenerit filius hominis
ad sedem maiestatis nostre primum dicite. Amice ad
quid uenisti. At ille si perseuerauerit pulsans nil dans
uobis. eicite eum in tenebras exteriores. Factum est autem
ut quidam pauper clericus ueniret ad curiam domini pape.
et exclamauit dicens. Miseremini mei saltem uos hos
tiarii pape. quia manus paupertatis tetigit me. Ego uero
egenus et pauper sum. ideo peto ut subueniatis calami
tati et miserie mee. Illi autem audientes indignati sunt
ualde. et dixerunt. Amice paupertas tua tecum sit in
perditione. Vade retro sathanas. quia non sapis ea que
sapiunt nummi. Amen amen dico tibi. non intrabis in gau
dium domini tui. donec dederis nouissimum quadran
tem. Pauper uero abiit et uendidit pallium et tunicam.
et uniuersa que habuit. et dedit cardinalibus et hostia

rius et cameratus. At illi dixerunt. Et hoc quid est inter tantos. Et eiecerunt eum ante fores. et egressus foras fleuit amare. et non habens consolationem. Postea uenit ad curiam quidam clericus diues. incrassatus inpinguatus dilatatus. qui propter seditionem fecerat homicidium. hic primo dedit hostiario. secundo camerario. tertio cardinalibus. At illi arbitrati sunt inter eos quod essent plus accepturi. Audiens autem dominus papa cardinales et ministros plurima dona a clerico accepisse. infirmatus est usque ad mortem. Diues uero misit sibi electuarium aureum et argenteum. et statim sanatus est. Tunc dominus papa ad se uocauit cardinales et ministros. et dixit eis. Fratres uidete ne aliquis uos seducat inanibus uerbis. Exemplum enim do uobis. ut quemadmodum ego capio. Ita et uos capiatis. Versus

Roma tenens morem nondum saciata priorem.
Donans donanti. partem dans participanti.
Set miser inmunis censetur. cum quia punis.
Accipe. sume. cape. tria sunt gratissima pape.
Nil do nil presto. nequeunt succurrere mesto.
Si dederis marcas. et eis impleueris arcas.
Culpa solueris quacumque ligatus haberis.
Non gratis nosco quamuis cognoscere posco.

In quo papalis res distet et imperialis.
Rex facit audenter. dominus set papa latenter.
Rex capit argentum. marcarum milia centum. Efficiat hic de papa curia prodam.
Ergo pari pena capientes sic aliena.
Condempnabuntur. qui symonis acta secuntur.
Curia romana non querit ouem sine lana.
Roma manus rodit. si rodere non ualet. odit.

De cruce signatis.

FIDES Cum ydolatria pugnauit teste gratia. agmini uultu turbida. mundi non querit regimina. set forti fidens pectore diues una cum paupere. Propheta teste misera tu babylonis filia. beatus est qui paruulos petre collidit tuos. prisci das penas sceleris chaldea nunc metropolis. Iohannes super bestiam. sedere uidit feminam. ornatam ut est meretrix. in forma babylonis. set tempus adest calicis. feces usque sceleris. Princeps uocatur principum. qui colla premit gentium. costam scandat tetragoni. sedentis ut eterni sub herculis memoria. uexilla ponens rosea. Nauis in artemonem. quem deus ponet hominem. uelum triangulatum. cuius regat pulcherrimum. hic militum tripudio. letetur pacis uisio. Confusionis ciuitas decepit te gentilitas. innitens harundini. cladem lature manui. jeuejtere jeuejteje. factoris

opus respice. Qui colunt cacodemones. non fiunt illis si
miles. qui et fibris non utuntur. dum illis insculpun
tur. nec uox inest nec ratio. nec locus in arbitrio. Beati sunt
muctones. quos portant xpi milites. suffulti crucis teg
mine. sub cuius gaudent robore. quorum felix atrocitas.
constringit te gentilitas. De uiis atque sepibus. et mundi
uoluptatibus. compellimur intrare. nunc nuptiis epulare.
gustu sepe medullitus. quam suauis sit dominus. Nam
panis filiorum. fit cibus catulorum. sub mensa pii domini. de
uerbis euangelii. gaude syrophenissa. iam uenit tua fi
lia. Forum est ierosolimis in campo libertatis. quod rex
regum instituit. mercator prudens aderit. qui uitam
uelit emere. festinet illuc currere. Non tamen ita prope
ret. quin coniugi prouideat. de rebus necessariis. una cum
paruis liberis. quod quidem nisi faciat. ignoro quid
proficiat. Sepulchrum gloriosum. prophetis declaratum.
inpugnatur a canibus. quibus sanctum non dabimus. nec
porcis margarite. mittuntur deridende. Ad multas
mansiones. in domo patris stabiles. nimium trahit con
uentio. nec grauet operatio. pondus diei preterit. merces
perennis aderit. Nouissimus fit primus. et primus fit
nouissimus. dispar quidem uocatio. sed par remunera
tio. dum cunctis laborantibus. uite datur denarius.

Non hic mutatur sedes. non corrumpuntur edes. non ma
ior hic minori. non pauper ditiori. non obstat alter alte
ri. nec locus obprobri.

CRVCIFIGAT omnes domini crux altera. noua xpi
uulnera. arbor salutifera. perditur sepulchrum. gens
euertit extera uiolenter plena gente. sola sedet ciuitas. ag
ni fedus rumpit hedus. plorat dotes perditas. sponsa syon
immolatur. ananias incuruatur. cornu dauid flagellatur.
mundus abdicatur ab inmundis per quem iste iudicatur
mundus. O quam dignos luctus exulat rex omnium ba
culus fidelium. sustinet obprobrium gentis infidelis. ce
dit parti gentium pars totalis. gens regalis. in luto et
latere. et laborat cum explorat. moysen fatiscere homo
dei miserere. fili patris ius tuere. in certo certum que
re. ducis ducum dona promerere. et lucrare uere lucis.
Quisquis es signatus fidei karactere. fidem factis as
sere. rugientes contere catulos leonum. miserans intu
ere corde tristi. dampnum xpi. longus cedar incola
surge. uide. ne de fide reputeris friuola. suda mar
tir in agone. spe mercedis et corone. derelicta babylo
ne. pugna pro celesti regione. et ad uitam te conpone
pugna. Curritur ad uocem nummi uel ad sonitum
hec est uox ad placitum. omnes ultra debitum. ut

exempla docent. nitimur inuetitum. disce morem et
errorem. fac et tu similiter. hac in uita nichil uita. ui
ue et non aliter. cleri uiuas ad mensuram. qui p censu
das censuram. quando iaces in captura. recte messem
uides iam maturam. et tu saltem p usuram metere. Si
quis in hoc artem populo non nouerit. p quam mun
do uixerit. omnia cum uiderit eligat hanc partem
ut nichil decreuerit. quod uis aude dolo fraude. nil
uitandum credidi. mundo gere morem. uere mos ge
rendus. tacdi legi nichil sit astrictum. iuri nichil sit
addictum. sanciatur hoc edictum. ubi uirtus est de
lictum. deo nichil est relictum ibi.

QUOD. spiritu dauid precinuit. nunc exposuit no
bis deus et sic innotuit. sarracenus sepulchrum pol
luit. quo recubuit. qui p nobis crucifixus fuit. quantum
nobis in hoc condoluit. quantum nobis ppicius fuit. du
sic uoluit mortem pati cruce. nec meruit. Resp. Ex
urgat deus. Et dissipet hostes quos habuit. postquam
prebuit sarracenis locum quo iacuit. duo ligna diu
non habuit sarreptina. quib; ut caruit. semp doluit.
et dolebit dum rehabuerit. quia nobis. xpicte. S una
mulis clamat p filio. qui occubuit. nec giezi sanare
potuit. heliseus nisi met uenerit. non surrexerit. et

os ori recte coniunxerit. hesyseus ni nunc uenerit. ni pec
cata conpassus fuerit. non habuerit ecclesia crucem qua
caruit. Et aduiuet in hoc exercitu. quos signauerit sig
num crucis qua nos redemerit. iam tempus aduene
rit uenie. quo potuerit se saluare. qui crucem ceperit.
nec uideat quisq; quid fecerit. quib; et quot deum of
fenderit. quod si uiderit. et se signet huis solutus erit.
Exurrexit et nos assurgere ei ppere iam tenemur. atq;
valuit succurrere. hierusalem perdere noluit. ut hoc ope sic pos
semus culpas diluere. nam si uellet hostes destruere abs
q; nobis et terram soluere posset ppere. cum sibi nil po
ssit resistere. Horstu friunt den wahter an der cin
ne. wes sin sanch uer iach. wir muhen uns schaiden
nu lieber man. also schiet din lip nu jungest hinnen
do der tach uf brach. unde uns diu naht so fluhte
chlichen tran. naht gut senfte. we tut tach. owe her
ce lieb in mach din nu uerbergen niht. uns nimit
diu freude gar dah grawe lieht. stand uf riter. Re.
TONAT. Ewangelica clara uox in mundo. qui
dormis in puluere surge de pfundo. luce sua do
minus te illuminabit. et a malis omnib; animam sal
uabit. Memor esto iuuenis tui creatoris. crux xpi te
moueat omnib; inhoris. cape mente cogita corde de

744b

vgl. Blätter f. Hymnol. 1885 no 9.

futuris. quod ad radicem arboris sit posita securis. Senes
et decrepiti uobis est oblata. uera penitentia cruce xpi
data. dies uestra desuit et est inclinata. nam ad umbrā
uergitur fine desperata. Ecce cum fiducia uenit regnū
dei. illud primum querite uos qui estis rei. carnem cru
cifigite famulantes ei. et in psalmis dicite miserere mei.
O peccatrix anima si uis dealbari. et ab omni crimine pe
nitus mundari. te in cruce dn̄i oportet gloriari. et in ip
so penitus ab hoste liberari. Iacob scale summitas altera
calcatur. in qua xpi passio nobis reseratur. thyrus alta de
sinit. in se resp̄batur. in iudea dn̄i mons uber adoratur.
o O fidelis anima clama de profundis. de terrenis fugito reb;
et inmundis. cruce xpi nauiga uelis in secundis. ne te
uentus turbinis suffocet in undis. Cum per ignem uene
rit nos iudicaturus. homo dei filius nulli parcens durius.
eius omnis crucifer erit securus. gratulans cum angelis
candidus et purus. In die iudicii cum sol obscuratur. ⁊
lumen fidelib; crucis xpi datur. tunc in peccatorib; hostis
dominatur. s; ab hoste crucifer tunc omnis liberatur. Ergo
xpi milites fugite beati. huius mundi gloriam cruce iā
signati. in qua xp̄c moriens mortem superauit. atq; suo
sanguine peccata nr̄a lauit. Quid erit cum stabimus an
te tribunal xpi. pandens sua uulnera dicens quid fecis

ti. p te crucem subii. quare non subisti. hanc loco peniten
tie. uade iam peristi. Ergo ferens lazharus ducatur in
exemplum. digne penitentib; ut sit eis templum. inquo
uirtus habitat sue passionis. hanc impleat et muniat
ipse suis donis.

Heu. voce flebili cogor enarrare facinus quod acci
dit nup ultra mare. quando saladino concessum est uas
tare. terram quam dignatus est xpc sic amare. Exeun
te iunio anno post milleno. centum et octoginta iunc
ti cum septeno. quo respexit dns mundum sorde ple
no. erigens de paupe paupem a ceno. Malus comes tri
poli mentem ferens ream. magna cum timnide te
nens tyberiam. turco suis fraudib; ducit in iudeam.
atq; primu occupat totam galileam. Saladinus con
uocat barbaros p girum. habitantes phrigia. pontum
usq; tyrum. agarenos populos araben et syrum. ab
egipti finib; usq; in epirum. Veniunt hircomili.
turgo et edite. mauri atq; getuli barbari et scite. fi
lii moab amon et ismahelite. atq; cum his omnibus
sunt amalechite. Turcos ac massagetas precipit ad
esse. katari atq; sarmates nolunt hinc abesse. cur
runt quadriuandili. medi atq; perse. undiq; conue
niunt gentes sic diuerse. Terram intrant inclitam

cunctam deuastantes. capiunt xp̄icolas senes et infan
tes. et ut fere pessime sanguinem amantes. iugulant
puerulos. diuidunt p̄gnantes. Saladino igitur terrā
sic ingresso. rex atq; templariū currunt ex aduerso.
totis obstant nisib; barbaro p̄uerso. cupientes p̄plō sb̄
uenire presso. Turchi pugnant acriter iacula mit
tentes. xp̄ianos uulnerant. cedunt resistentes. et ut
male bestie dentib; frementes. territant sonipedes
tubis p̄strepentes. Nostri se dum sentiunt ita p̄gra
uatos. et a malis gentib; undiq; uallatos. stringūt
suis manib; enses deauratos. atq; truncant fortit̄
barbaros armatos. Plusquam. x. milia erant xp̄i
ani. s; p̄ uno quolibet ter centum pagani. sic pugnan
do cominus bactri et hircani. uix ex nostris aliqui eua
serunt sani. Rex cum cruce capitur alii truncantur.
templariū ter centum capti decollantur. quoꝝ nulla
corp̄a sepulture dant̄. s; a xp̄o anime celo coronant̄.
Nostre postquam acies ita sunt confracte. currunt
crudelissime gentes illa p̄te. urbem Acrim capiunt.
absq; ullo marte. atq; omnes alias manu simul et ar
te. Surim solam liberat nautica marinus. marchio
clarissimus uere palatinus. cuius uires approbat gre
cus et latinus. timet q; plurimū ferox saladinus.

Latro ille pessimus terre deuastator. ꝑ quam suis pe
dib; transiit saluator. natus qui ex uirgine omnium
creator. in p̄sepi ponitur celi fabricator. Inde siccis
pedib; maria calcauit. et ex quinq; panib; multos
saciauit. quem Johannes predicans digito monstra
uit. iordanis sentiens post retrogradauit. Cruci de
num fixus est deus homo natus. aquam atq; sangui
nem sparsit eius latus. quo ac tali p̄cio mundus est
saluatus. qui ꝑ primum hominem fuerat dampnat᷒.
Heu terra inclita terra uere bona. sola digna ꝑ frui
florida corona. terra cui dederat deus tanta bona.
heu quantum inpia te nunc cingit zona. Heu heu
dn̄e gloria iustoꝝ. angeloꝝ bonitas. salus peccatoꝝ.
ecce canes comedunt panes filioꝝ. uelut aqua fun
ditur sanguis nunc scōꝝ. Flete omnes populi. flete ⁊
non parum. graues luctus facite planctum et amaꝝ.
flumina effundite undas lacrimaꝝ. sic ruinā plan
gite urbium sanctaꝝ. Flete amarissime omnes au
ditores. magni atq; minimi fr̄es et sorores. mutate
ī melius uitam atq; mores. nam de celo ꝑspicit deus
peccatores. Dat flagella tempus. punit delinquen
tes. et ꝑ tempus corrigit stulta p̄sumentes. humiles
glorificat. deicit potentes. recipit ut filios digne

penitentes. Sic iratus dominus quondam israheli.
iudicans et nubib; et de alto celi. archam testamenta
accensus igne heli. tradidisse legitur ppl'o crudeli.
Set et quamvis virib; hec putabant acta. sunt conpul
si plangere statim sua facta. coegerunt reddere
munera cum arca. nam illor viscera stabant putre
facta. Convertamur g et peniteamus. mala que
commisimus fletu deleamus. atq; deo munera dig
ne offeramus. ut placatus lacrimis donet qd rogam.
D ABACHAT. mundus pomo. quod I. et S.
comedit primus homo. demonstratur nobis tho
mo. quod privamur nra domo. Reff. Proh dolor
moyses et aaron. rex david et salemon hierusalem
et geon mundus plorat et syon. Ecce tempus. temp
mestum pter plebem fit infestum. patet eni ma
nifestum. quod plebs temptat inhonestum. Proh dol.
Iteratur creatura. fit nevosa p natura. quid sup
bit limatura. de qua summis nulla cura. Homo
reus captivatur. dum hic vagus exulatur. non de
iure gratulat. dum hic brevis moriat. Imperator
rex grecor. minas spernens paganor. auro sumpto
thesauror. parat sumptus armator. Reff. Ayos othe
os athanathos. ysma sather. ys kyros. miserere ky

rios. salua tuos famulos. Almaricus miles fortis. rex
communis. nr̄e fortis. in egipto portis fractis. turcos
strauit dure mortis. Ayos. Omnis q̃ xp̄ianus. ad egip
tum tendat manus. semp̄ ibi degat sanus. destruat
rex paganus. Ayos.

Romana â sollempnib; trahit sollempniacum. sol
lempnis exigitur omnis pret̄ monachum. qui tibi iu
rilia resecauit sarracum illum hinc accipimus tanq̄
demoniacum. ipse solus lugeat reus apud eacum. Ex
ultemus et cantemus canticum uictorie. et clamem⁹
quas debemus laudes regi glorie. qui saluabit urbem
dauid a paganis. hodie festum agitur. dies recolitur.
in qua dagon frangitur. natus agar pellit̄. abime
lech uincit̄. ierusalem eripit̄. 7 xp̄ianis reddit̄. dies
colamus q̃. Hec urbs nobilissima primum regem
habuit. hec eadem maxima domino placuit. et sup
ap̄los spiritus intonuit. Exultem⁹. Urbs sacrata
celitus et amata supis. legis tabernaculum. templū
arche et federis. in hanc mittit dominus ignē anni⁹
singulis. hospitale paupum. et asylum miseris.

ANNO. xp̄i
incarnationis. anno nostre reparationis mille
simo centesimo septuagesimo septimo. rex eterne

glorie. dono sue gratie. tenebrosam nebulam scismatis fugauit. quassamq; nauiculam symonis saluauit. Hoc chaos orbem obduxerat. immo infecerat annis quater q tus scismatum pruinis. scintilla karitatis alserat. facta iam cinis. Hoc decus concordie sanxit flos saxonie nr̄ felix pontifex. Wichmannus omnis pacis artifex. mira gratia per quem talia fiunt consilia. que hunc errorem ualent reducere sic ad pacis hono — rem.

Victor imperatoris ensis cum mucrone. petri prisci mo tis. unitatem dimicans feliciter maioris uim resecans erroris. Gaude mater roma triumphalis. ecce nauta iam uniuersalis. de profundo maris hieme remige inte gro portum pacis adiit. dum pietatis dex — terā tetigit. Felix acumen huius mentis. qui cum trib; elemen tis alius ac dirimit litem pacis ligamentis. Nunc syon letetur gens. quia dominus exurgens. miserans cor le nit. tempus enim uenit. Huius anni magnalia sunt iubilei gaudia. extirpantur zizania. flauet seges tri ticea. et paleas de area. uentantur foras horrea. Hoc decus concordie. canat uox ecclesie. hec noua tripudia. requirat casta syon filia. M. Passeres illos qui trans migrant supra montes alexander quartus sagax et fidelis archiuenator illaqueauit. Vulpes que demoliuntur ui

neas captiuauit. anguem strauit. qui disseminauit disco
lum uirus quod infrigidauit. igniculum fidei quiq;
O ceca — m — m — uit.

OMNE. Genus
demoniorum. cecorum. claudorum. siue confusorum. adtendite uis
sum meorum. et uocationem uerborum. Omnis creatura fantas
matum. que corroboratis principatum serpentis tortuosi
uenenosi. qui tertiam per superbiam stellarum partem terciam.
gordan ingordin et ingordan. per sigillum salomonis et
per magos pharaonis. omnes uos coniuro. omnes exorcizo.
per tres magos caspar. melchior et balthasar. per regem da
uid qui saul sedauit. cum iubilauit uosq; fugauit. Vos
attestor. uos contestor per mandatum domini. ne celetis
quem soletis uos uexare hominem. ut compareatis et post
discedatis. et cum desperatis chaos incolatis. Attestor co
testor per timendum per tremendum diem iudicii eterni su
plicii. diem miserie pennis tristicie. qui ducturus est uos
in infernum. saluaturus est nos in eternum. Per nomen in
mutabile atq; ineffabile dei tetragrammaton. ut expa
ueatis et perhorreatis. uos exorcizo larue. fauni. manes.
nimphe. syrene. adriade. ades. satyri. incubi. penates.
ut cito abeatis. chaos incolatis. ne uas corrumpatis xpi
anitatis. Tu nos deus conseruare ab hostibus digneris.

Amara tanta tyri pastos sycalos sycaliri.

Sellinoli scartas. polili posyliq; lyuartas.

Incipiunt iubili

IANVS annum circinat. uer estatem nuntiat. cal
cat phebus ungula. dum in thaurum flectitur arie
tis repagula. Reft. Amor cuncta superat. amor dura te
rebrat. Procul sunt omnia dulcia tristia gaudia. sol
lempnizent ueneris gimnasia. decet iocundari. quos
militare contigit dyoneo lari. Dum alumpnus palladis.
cythaue scolam. introissem inter multas bene cultas
uidi unam solam. facie tyndaride ac ueneris secun
secundam. plenam elegantie. et magis pudibundam.
Differentem omnib; amo differenter. nouus ignis in
me fuit et adurit indeficienter. nulla magis nobi
lis. habilis. pulchra uel amabilis. nulla minus mo
bilis. instabilis. infronita reperitur uel fide muta
bilis. cuius letum uiuere est meum delectari. diligi
si merear hoc meum est beari. Vincit amor om
nia regit amor omnia. Parce puer puero. faue
uenus tenero. ignem mouens. ignem fouens. ne mo
ri sit quod uixero. nec sit daphnes phebo. qd me ipm
dedo. olim tyro palladis. nuc tuo iuri cedo. Treos

BRVMA ueris emula. sua iam repagula do

let demolliri. demandat februario. ne se a solis radio
sinat de liniri. Omnis nexus elementorum legem
blandam sentit amorum. sed hymeneus eorum iugalem ordi
nat thorum. thetis alubescens deorum piorum. Set aquilonis
ira predonis elementis officit ne pariant nec tamen
in hoc proficit. sed hymeneus obicit eius se turbini. in hoc
enim numini deseruiunt dyoni. Felicibus stipendiis dy
one fiteta gaudiis. gaudet suos extollere. qui se suo iugo
libere non denegant submittere. quam felici uiuere
uult eos premunere. Optat thetis auram quietis. ut celo
caput exerat. suosque fructus proferat. ceres quoque secus un
dam cursitat. et tristia sollicitat inferorum numina pro
surrepta proserpina. Elementa supra coeunt et infera.
hinc illis uocabula sunt attributa mascula. illis ue
ro feminina congrue sunt deputata nomina. quia
rerum semina concipiunt ut femina. Sol quia reg
nat in piscibus celestibus dat copiam plenariam piscati
oni. reddens formam turbide iunoni. Ista phrison
decantabat iuxta regis filiam. egram que se simulabat
dum prexit per iuam desponsari. Set hec gnanus notans
sponso retulit. mox truncatur ut profanus. tandem spon
so detulit. piorum. I T E M.

IAm ver oritur. ueris flore uariata tellus redimitur.
excitat in gaudium cor concentus auium. uoce relati-
ua iouem salutantium. in hus philomena thereum re-
iterat. et iam fatum antiquatum querule retractat. sed
dum fatis obicit itum pditum. merula cordulica carmi-
na coaptat. Litis insultantib; casib; fatalib; in choree spe-
ciem res recipeatur. huic autem concilio noster adest iu-
piter cum sua iunone. cupido cum dyone. post hos are⁹
stellifer. et narcissus floriger. orpheusq; plectiger. faunus
quoq; cornuger. Inter hec sollempnia communia alterno
motu laterum lasciue iactant corpa collata. nunc occur-
rens nunc pcurrens concio pennata. Mergus aquatic⁹.
aquila munificus. bubo noctiuagus. cignus flumine⁹.
fenix unica. pdix letargica. hirundo domestica. colum-
ba turtisona. upupa galli&eta. anser sagax. uultur edax.
psitacus gelboicus. miluus girouagus. alaudula gar-
rula. ciconia rostrisona. His et consimilib; paria sunt
gaudia. demulcet enim omnia hec concors consonantia.
Tempus est leticie nro tempe. uernant flores in pratis ui-
rentib;. et suis reb; decus auget pheb; i nris finib;. Item
ECCE chorus uirginum tempore uernali. dum
solis incendium radios equali moderatur ordine

iubilo scinoto. fronde pausa tilie cipridis in uoto. Reft.
Cypridis in uoto fronde pausa tilie cypridis in uoto.
In hac ualle florida floreus flagratus. inter septa lilia
locus purpuratus. dum garritus merule dulciter allu
dit. philomena carmine dulcia concludit. Hac ies uir
ginea redimita flore. quis enarret talia quantoq; de
core prenitent ad libidum ueneris occulta dido ne
eis meritum pferat inulta. Per florenta nemorum me
fortuna uexit. actum cupidineum uernula retexit.
quam inter ueneream diligo cohortem. langueo dum
uideo libita consortem. Questio p singula oritur ho
nesta. pociorq; dignitas casta uel incesta flora con
sors phillidis est sententiata. caste non est similis tur
piter amata. Iuno pallas cliope cytharea dura. affir
mant interpte flora uerbi iura. Flagrabit felicius nec
tare mellito. castam amans potius quam in infinito.
Iura grata refero puellarum ludis. iugeant in pspo
iudice futuris. actib; emeritas nulla salutaris. contin
gat iocunditas spes adulta caris. Item ...
CAPTUS amore graui. me parem reparauj. fe
cere iuncto mari. que peul ethra uident nec modulan
do silent. Ire p inde libet psallere uirgo pridem. non

semp hec ibidem. quam scrutabundus amor notarat et
amator. Hinc ortus ille clamor est bilis amarissima.
qualem gignit sardonia. In incentiuo ueneris eiusq;
miri generis militiam pponere. non posse uotum solue
re. Hec ecce uirgo inclita. tibi notabis edita. Amor in
stillat quare. te uirgo salutare. uelim s; honus graue ui
deris acerbare. Sum affluus in meritum. graue ferens
imperium. uilipendens obloquium. me minans in in
teritum. fidens pmittens alteri. contradicendo cypri
di. Ecce querimonia quam genuit amor. me misit
in suspiria uenereus fauor. Cuncta spreui uirginum
ego tripudia. te uolens michi iungere. modo diludia.
ueris inique gratiam. s; iam alterius captas beniuolen
tiam. quo nil deterius. Nil queo fari. nec solari me cu
rat glicerium. Me fastidit et alludit estimans inglorium.
ella gero cum seuero cypridis ob meritum. Dum mens
una recolit. famamq; nefas copit. pupilla fletum ptu
lit iam expedit ut uera loquamur. Amaueram pre
ceteris te s; amica ueteris es iam oblita supis uel infe
ris ream te criminamur. Dolor. fletus. ire. metus. tre
mebundis artub; simul incubuere. Pre dolore uerso
more canticum conticuit. nil restat nisi flere. Sorte di

t'a pendet pira structa luet. atropos filum cessauit nere.
De mergis hic. cum sis illic. notando sic. non stabis hic. s;
lubrica contagia te gaudes insectari. ꝓstibulum pati
bulo iam meruit piari. En oro te superos. tibi ames ob
noxios. recluder secretarios. quos nil iuuat amari. Si
letargum uite. insectabor lite. hanc colis rite. et ego te
in soliloquiorum carmine canebam. te unam sapiebam.
idq; iustum rebar. s; nichil audis horum. Michi te subdi
deras et amore iunxeras. fallentis uite semitas. et te ita
subuerteras. ut redimam me uiuere ꝑsumptuosa te
mere. amores ui transponeres ut cor meum ɔtereres.
Usq; quo te ꝑferam. quam premit emulatio. Ut quid
agis ꝑpetram o dira simulatio. Ex fraudib; alterius et
ignominia. cur emula supbis. bifrons. ingloria. Cum
federa discerpis o preceps nimia. te funditus euertis
ceu bachanaria. Si balbi more ueritus. nil ausim fari
penitus. obnixeram emeritus. quem captat hic interitus.
O cypris alma conspice tue clientem ope. penamq; nob
exime quam patimur indebite. tu lamiam utterripe.
eiusq; rixas opprime. Cupido mentem girat. telumq;
minans uibrat. fauonius aspirat. nectar quo uenus in
flat. medullitus itinguis ꝑ gratiam est in feminis. quas

alit affabilitas. atq; cordis simplicitas. Semel opto basia
michi quod offerat. quam forte de infantia natura uenu
stat. Post hanc nulla complacet quam sic assumpserim. cũ
potius amabiles te ꝓpter spreuerim. Iam odorus noster
thorus demoratur inscia. es optata s; uocata non occur
ris intima. Gaude ples regia. que uite priuilegia ges
tas ecce uenerea collegia ꝑ te floruerunt. Si iam detur
optio. tuo quod utar osculo. mentis in crepusculo sub
ocio. aspa non erunt. Matutini sideris iubar preit. et lili
um. rosaq; periere. Micat ebur dentium ꝑ labium ut
syrium credat quis emitere. Si menalus fatidicus uir
ginib; michi det omne fari. Ethna mons occiduus
ponti feras minas prius quam desinat uirgo tuus ho
nor laudari. Amores ergo fidib; canendi sunt his rudib;
cibentur ut his fructib;. stipendium erit uenus. Amo
ris quando leuit uenus que corda ferit. incitamentũ
ueneris fastidium est ceteris. quod laudis michi titu
lum. clarumq; det obsequium. Intemerata uirginũ
serena respice. et generosa suplicis iam uota ꝑfice.

SIQVEOR Pieridum ditauit contio. Item
nulli teteridum aptetur ocio. par phebi cithare
sum in uegno nectare. Cui pre cunctis uirginum obe

dio. uita me potest alere uel mortis tedio. s; decus hoc in
tantum mauult potissimum. Terminum uidit brume
desolatio. gaudet funditus in flor[um] exordio. qui norunt
ey pridem. plaudentes eidem. Nunquam tanti cordis
fuit priuupiter de spe uenerea opinor iugiter. me ui
ta fertilis alit et spes habilis. Me risu linea regit uir
ginea. nunc ergo tinea meroris pellitur. dolor auellitur sufi
tremor precellitur. Cui tanta claritas. ac mira karitas
fecunda largitas semp[er] et undiq; arrident utiq; hac
opto deniq;. Ne miretur ducis tante quis sublimita
tem. que me sibi ui prestante. doctum reddit plus
quam ante stillans largitatem. O decora sup[er] ora belli i. pulchra
absalonis. et non talis ut mortalis sis conditionis. Mi
chi soli uirgo noli esse refragata. queso finem ut reci
nem are desparata. Tuum p[er]stolor nuntium. dele me
rorem conscium. mundani decus iubaris o uerecun
da tindaris. apollo mire uinctus est penei de respec
ta. sic meus amor tinctus est re ueteri delecta. Mag
netem uerum iterat uirgo mire p[er]fecta. a tactu crebro
supat me gratia directa. Miranda de priamide re
memorantur gesta. qui militauit floride. sic ualent
mea festa. Michi sunt frustra commoda consulta sa

lenionis. concludor re paruinoda si duret uis agonis.

Florenti desolatio non esset conturbatio. s; mea plus tre
mit ratio quam dyonea sit dilatio. quid facio. Accidens
inseparabile sum tibi o decus habile. nil tecum est illau
dabile. tu quippe germen pbabile. tractabile. Me iata
uexat credulitas. et uoti creuit sedulitas. s; hesitat ad
huc nobilitas. cui mea dudum militat humilitas. Gra
tia solatia donata menti languide. mea dos. amor flos
morigerata iuuide. Amantum lis te quicquid uis da
laudi bene placide. nil tibi par electe lat: leticie feruide.
Te uisa primitus. exarsi penitus. p inde gemitus du
rat penniter. s; tu cleme leniter illatum duriter. Hec
est dira sors. nec durior est mors. nam mee uite sors
stat ritu psspero. quam solam soli confero repugnat te
nero. Huic me corde flagrante nosco intricatum. cuius
nutu me uersante. 7 aduotum conspirante me fero be
atum. Aptiorem. dulciorem nollem reppire. quam elegi
mee legi si dat subuenire. Plus amarem plus optarem sui
uerbi dona. quam si mundi ui iocundi fungerer coro
na. Set primum exaltandus est usus clarificatus. a quo
ioue secundus est michi significatus. Affectum si non
inuenit ut me uelit amare. ꝑrogo qđ conuenit nequeat

alterari. Set si nos discordia tuo more dispoius. muta
bo iam primordia mee pfessionis. Ergo nitidior side
re. respice si me uis uiuere. nam flores astat emergere.
tuo me solatium fedele da ludere. Mea lex liuorum fex
te michi non ꝑiciet. mea dux te mea lux ꝑenniter aspici
et. Si soluerer ut nix. hoc fertem non aut uix. de meo
corde pix indissolubilis indidit res habilis et honora
bilis. Hoc corde precor optante uirgo si tu sinis. siquis
uoce iactitante uult pferri tue plante. illi laudũ finis.

DVM. Diane uitrea. sero   Item. ooooo.
lampas oritur. et a fratris rosea luce dum suc
cenditur. dulcis aura zephiri. spirant omnes etheri.
nubes tollit, sic emollit, ui chordarum pectora. et in
mutat. cor quod nutat. ad amoris pigno ra. Letũ
iubar hesperi gratiorem dat humorem roris saporife
ri, mortalium generi. O quam felix est antidotum so-
poris. quod curarum tempestates sedat et doloris. dum
surrepit clausis oculorum poris. ipsum gaudio equiperat
dulcedini amoris. Orpheus in mente trahit inpellen
tem. uentum lenem segetes maturas. murmura riuorum
per harenas puras. circulares ambitus molendinorum. qui
furantur somno lumen oculorum. Post blanda ueneris

conmertia lassatur cerebri substantia. hinc caligant mi-
ra nouitate oculi nantes in palpebrarum rate. hei quã
felix transitus amoris ad soporem. s; suauior regressus
ad amorem. Ex aluo leta fumus euaporat. qui capi-
tis tres cellulas irrorat. hic infumat oculos ad soporẽ
pendulos. et palpebras sua fumositate replet ne uisus
exspacietur late. unde ligant oculos uirtutes animales.
que sunt magis uise ministeriales. Fronde sub arbo-
ris amena. dum querens canit philomena. suaue est
quiescere. suauius ludere in gramine cum uirgine
speciosa. si uariarum odor herbarum spirauerit. si dede-
rit thorum rosa. dulciter soporis alimonia. post ueneris
defessa conmercia. captatur dum lassis instillatur.
O in quantis animus amantis uariatur uacillantis.
ut uaga ratis per equora. dum caret anchora. fluctuat
inter spem metumque dubia. sic ueneris militia. Itẽ.
OLIM sudor herculis monstra late conterens.
pestes orbis auferens claris longe titulis enituit.
s; tandem defloruit. fama prius celebris. cecis clausa
tenebris. yoles illecebris alcide captiuato Reft. Amor
fame meritum deflorat. amans tempus perditum non
plorat. s; misere defluere cum uenere laborat. Ydra

dampno capitum facta locupletior. omni peste seuior.
reddere sollicitum non potuit. quem puella domuit. iu
go cessit ueneris. uir qui maior superis. celum tulit hume
ris athlante fatigato. Caco tristis alitus uel flammarum
uomitus. uel fuga nesso duplici. non profuit. gerion hespe
riis ianitorque stigiis. uterque forma triplici non terruit.
quem captiuum tenuit risu puella simplici. Iugo ces
sit tenero. somno qui letifero. orti custodem diuitis in
plicuit. frontis acheloye cornu dedit copie. apro leone
domitis emicuit. truces equos imbuit cruenti cede
hospitis. Anthei lybici luctam sustinuit. casus sophis
tici fraudes cohibuit. cadere dum uetuit. sed qui sic ex
plicuit lucte nodosos nexus. uincitur. et uincitur dum
labitur. magna iouis soboles ad yoles amplexus. Tan
tis floruerat laborum titulis. quem blandis carcerat puel
la uinculis. quem dum lambit osculis. nectar huic la
bellulis uenereum propinat. uir solutus ocius et gaudi
is. laborum memoriam et gloriam inclinat. Set alcide
fortior aggredior. pugnam contra uenerem. ut supe
rem hanc fugio. in hoc enim prelio fugiendo fortius et
leuius pugnatur. sicque uenus uincitur dum fugitur
fugatur. Dulces modos ueneris et carceris blandis se

[illegible] fugitas tactus vix cui tabitur actus

ris resero. decetero ad alia dum traducor studia. o licho
ri ualeas. et moueas quod uolui. ab amore spiritum solli
citum remoui. De. xii. uirtutib; Hercul.

Prima Olenei tolerata erumpna leonis.
Proxima lerneam ferro et face contudit ydrã.
Mox herimantheum uis tercia ꝑculit aprũ.
Aripedis quarto tulit aurea cornua cerui.
Stuphalidas pepulit uolucres discrimine uero. quinto
Threiciam sexto spoliauit amazona baltheo.
Septima in augeis stabulis inpensa laboris.
Octaua expulso numeratur adoria thauro.
In diomedeis uictoria nona quadrigis.
Gerione extincto decimã dat hiberia palmã.
Undecimo mala hesꝑidũ districta triumpho.
Cerberus extremi supremaq; meta laboris.

39 QUOCUMQUE more motu uoluuntur tempora. eadem fretus eucrasi pulso timpa. seu philogeus in imis moretur. aut euricteus solito uernali semine rubens notetur. uel dum coruscus acteon estiuo lumine repletur. siue lampas radians autumpni copia ditetur. ab uno semp numine michi salus debetur. Breui spectata basythea inmisit. quod expectata tempe tanto eum

ale tandem subrisit. sola euphrosine strictrici emula fau
trix michi sit. cui clyone nudula ꝑ quandam dulciter
arrisit. nam allotecta cecinit hoc carmen quod ꝓmisit.
Cypris barbata gaudeat occultu. iam renouata maturo
tumultu. uirgo dudum femine habitum mentita. nec
fallit in uirgine ueneris perita. nomine pudico palle
at uenereum libamen. pudica ne palam ebulliat ex ꝑte
rei famen. deuirginata tamen non horruit cum itera
uit nature luctamen. Fautor sis paris ueneris agonis.
uenus fruaris amplexib; adonis. mirtum libans indica
fanis ciceronis. testem ponam pedicam mee conditionis.
Delio liberior immobili non superior cohorte. spes lassa
rem inpulit. dum nobili fruar thori consorte. nec ad
mittetur forte. nam intra seram militaui uirginalis
porte. Pallerem nisi me ueteri miranda decore uirgo
ꝓbaret. Marcerem nisi spe ueneri fuscata timore. me
stimularet. Inclita res ita cognita ꝑdita dant michi
fata. namq; rogaui. Cui pia basia dulcia suauia co
geminata multiplicaui. Hac bibo pocula uite. hoc de
cus est michi mite. Que satis est michi culta obuia secu
la multa. Sat modo mature sum confessus eam.
Claudit onus mire dum complector eam. Gratia le

ticie iure cupita. morib; et facie tam redimita. Flosculo
presignis dote leporis. foueat me signis dulcis amoris.
Hec memor corde serua. quod te mea minerua. nunc p̄
dens nunc p̄terua. multiformis hactenus declarat
armonia. p̄sa. uersu. satira. psallens et rithmachia. te
per orbem intonat scolaris simphonia. Siquis uersat
quod uerso amans et econuerso. corde nichil diuerso
petat. optet. supleat ut duret amor meus. ego uicem
replicans non ero fraudis reus. ut tali freto federe sit
annus jubileus. VERSUS DE EODĒ.

Acteon lampas ericteus et philogeus.
Istis nominib; poterit spectare perit9.
Quemq; diem tantū temp9 retinere quat̄nū.
Acteon primum greci dūt rubicundū.
Nam sol purpureum iā mane nouū tenet ortū.
Post gradit̄ lampas est q̄ cognomine fulgens.
Nam tunc splendorē sentim9 sole micantē.
Tunc est adueniens post hos ericthe9 ardens.
Solis feruorē quia sentim9 uenientem.
Post hos extremus tūc p̄cedit philogeus.
Dictus amans terrā. q̄ uespe tendit ad illā.

E GLOBO. ueteri dum rerum faciem traxissent
superi. mundiq; seriem prudens explicuit et te
xuit. natura iam preconceperat. que fuerat factu
ra. Que causas machine mundane suscitans. de
nostra uirgine iam dudum cogitans. plus hanc excolu
it. plus prebuit decoris. dans priuilegium et premiū
laboris. In hac pre ceteris. totius operis nature lucent
opera. tot munera nulli fauoris contulit. s; extulit hāc
ultra sin gula. Et que puellulis amara singulis
solet partiri singula. hu ic sedula inpendit copiosi⁹
et plenius forme munus cula. Nature studio
longe uenustata. contendit lilio rugis non crispata.
frons niuea. arcus supcilia discriminant gemelli. Om
nes amantium trahit in se uisus. pandens remedium
uerecundi risus. lasciuia simplicis siderea luce micāt
ocelli. Ab utriusq; luminis confinio moderati librami
nis inditio. naris eminentia pducitur uenuste. quadā
temperantia. nec nimis erigitur. nec premitur iniuste.
Allicit uerbis dulcib; et osculis. castigate tumentib; label
lulis. roseo nectareus odor infusus ori. pariter eburneus
sedet ordo dentium. par niueo candori. Certant niui
micant lene. pectus mentū. colla gene. s; ne candore ni

mio euanescat in pallorem. precastigat hunc candorem ro
sa maritans lilio prudentior natura. ut ex hiis fiat aptior
et gratior iunctura. Rapit michi nectar dus pri
uilegia data donis et gratiarum flosculis. nam natura
dulcioris alimenta dans erroris. dum in stuporem po
pulis hanc omnibus ostendit. in risu blando retia uenerea
41 SATVRNI sidus liuidum Item. ¶ tetendit.
mercurio micante. fugatur ab apolline. risum iouis
nudante. redit ab exilio uer coma rutilante. Cantu
nemus auium lasciuia canentium suaue delinitur.
fronde redimitur. uernant spine floribus micantibus
signantibus uenerem. quia spina pungit flos blanditur.
Mater uenus subditis amori. dulcia stipendia copia lar
giri delectatur uberiori. Dulcis aura zephiri spirans
ab occidente. iouis fauet sideri alacriori mente. aqui
lonem carceri colo nolente. deputans sic ceteris glacia
les spiritus diffugiunt repente. redit calor etheri. dum
caligo nubium rarescit. sole thaurum tenente. Sic
beati spes alitur flagrans oris tenelli. dum acclinat ba
sium. scindit nubem omnium curarum. sed auelli ne
scit. ni congressio sit archani medica duelli. Felix ho
ra huius duelli. qui contingit nectare donare melli.

quam felix unio cuius suauitatis poculo sopiuntur sensus et

ESTAS. In exilium Vh. sup. Iocel lt.

iam peregrinatur leto nemus auium cantu uiduatur
pallet uiror frondium. campus defloratur. exaruit quod
floruit quia felicem statum nemoris uis frigoris sinistra
denudauit et ethera silentio turbauit exilio dum aues
relegauit. Sed amorem qui calorem nutrit nulla uis
frigoris ualet attenuare sed ea reformare studet que cor
ruperat. brume torpor. amare crucior. morior. uulnere
quo glorior eia si me sanare uno uellet osculo que cor
felici iaculo gaudet uulnerare. Lasciua blandi risus
omnes in se trahit uisus labia uenerea tumentia. sed
castigantes dant errorem leniorem dum dulcorem in-
stillant fauum mellis osculando. ut me mortalem negem
aliquando leta frons tam niuea lux oculorum aurea
cesaries subrubea manus uincentes lilia me trahunt
in suspiria. video cum uideo cuncta tam elegantia tam
regia tam suauia tam dulcia. Item al.

ESTATIS. Florigero tempore sub
umbrosa residens arbore. Auibus canentibus in nemore
sibillante serotino frigore. mee Tysben adeptus fruebar
eloquio. colloquens de ueneris blandissimo commercio.

Eius uultus forma cultus pre puellis ut sol stellis sic prelucet
o inducet hanc nostra ratio · ut dignetur suo nos beare con
sortio. Nil ergo restat saucius · quam cecam mentis flam
mam denudare diffusius. audaces fortuna iuuat penitus
his ergo sit introitus. Ignem cecum sub pectore longo
depasco tempore · qui uires miro robore toto diffundit cor
pore · que meum semiuiuere felici ligans federe · quem
tu sola perpere · si uis potes extinguere. Amoris spes est
dubia · aut uerax aut contraria amanti necessaria uirtutis
est constantia. Sed ceteris uirtutibus est patientia amoris
famulantia. Sed et ignis qui discurrit per precordia
fac extingua alia. Noster amor non furtiua non fragilia
amplexatur gaudia. Ignis quo crucior immo quo glo
rior ignis est inuisibilis. Si non extinguitur aquo
succenditur manet inextinguibilis. Est ergo tuo mu
nere me mori uel me uiuere. Quid refers pre pendula
uite pati pericula. Est pater est mater est frater qui
quater die me pre corripiunt. Et uetulas preellulas et
iuuenes per speculas deputantes nos custodiunt. Argumque
centioculum plus tremo quam patibulum. Est ergo dig
num uirum benignum uitare signum unde malignum
murmur curtitat per populum. Times inuanum tam

est archanum quod nec uulcanum curo cum sophisticis cathe-
nis. Stilbontis more. letheo rore. argum sopore premam
oculis clausis centenis. In trutina mentis dubia fluctuant
contraria lasciuus amor et pudicicia. Sed eligo quod uideo
collum iugo prebeo. ad iugum tamen suaue transeo.
Non benedixeris iugum secretum ueneris. quo nil liberius
nil dulcius nil melius. O quam dulcia sunt hec gaudia
ueneris furta sunt pia. Ergo propera. adhec munera
carent laude dona sera. Dulcissime totam tibi subdo me.
Axe A. Phebus aureo celsiora lustrat DE RODE.
et nitore roseo radios illustrat. Venustata scibiles
facie florente florem nato similes dat phebo fauente.
Auiarum ue suauium gratia iuuante sonat nemus aui-
um uocem modulante. Philomena querule terea retrac-
tat dum canendo merule carmina coaptat. Iam dionea
leta chorea sedulo resonat cantibus horum. Iamque dione
iocis agone. releuat cruciat corda suorum. Me quoque
subtrahit illa sopori inuigilare que cogit amare. Tela
cupidinis aurea gesto igneum commercia corde molesto.
Quod michi datur expauesco. quodque negatur hoc faueo
mente serena. Que michi cedit hanc caueo que non
obedit huic faueo sumque reuera felix seu peam seu releuer

per eam. Que cupit hanc fugio. que fugit hanc cupio. plus rennuo debitum. plus feror inuentum. plus libet illibitum. plus licet illicitum. O metuenda dione decreta. o fugienda uenena secreta. fraude uerenda doloque repleta. Docta furoris in estu punire. quos dat amoris amara subire. plena liuoris urentis et ire. Hinc michi fletus abundat hinc fletus inundat. Est michi pallor in ore. est quia

GRATES. Iterat. Fallor amore.

Ago ueneri. que prospere michi risus numine de uirgine meo gratum et optatum contulit tropheum. Diudum militaueram nec poteram obfrui stipendio sed nescio me beari. serenari. uultum dioneum. Risu colloquio contactu basio frui uirgo dederat sed aberat linea posterior et melior amori. quam nisi transiero de cetero sunt que dantur alia materiam furori. Ad metam propero cum fletu tenero. mea me sollicitat dum dubitat soluere uirguncula repagula pudoris flentis bibo lacrimas dulcissimas dum me plus inebrio plus haurio feruoris. Vim nimis audax infero hec ungue seuit aspero. comas uellit uim repellit strennua se se plicat et intricat genua nec ianua pudoris resecatur. Sed tandem ultro milito triumphum do proposito per amplexus firma nexus brachia eius ligo pressa figo basia

nec talia quibus amor priuetur. Res utriq; placuit · et me
minus arguit mitior amasia dans basia mellita. Et sub
ridens tremulis semi claudis oculis ueluti sub anxio suspi
rio sopito.

Chronos et serato carcere uer exit risu iouis reserato
faciem detexit purpurato. florer prato. uer tene pri
matum ex algenti renitenti. specie renatum. Vernant
ueris adamena thima rose. lilia his alludit filomena melis
et lasciuia. Satiros hoc excitat et driadum chorea rediuiuis
incitat hoc ignib; napea. O cupido concitus hoc amor in
nouatur: hoc ego sollicitus hoc michi mens seruatur: Ignē
alo tacitum · amo nec adplacitum. ut quid contra libitum
cupio phibitum. uotis uenus meritum rite facit irritum
trudit in interitum quem rebar emeritum. Si quis aman'
pamare mereri posset amari posset amor michi uelle me
deri tandem beare quod faciles ibi pdo querelas absq; leua
uare. Hoc amor predicat hec macilenta hoc sibi uendicat
absq; pempta. Dum mala sentio summa malorum pectora
saucia plena furorum semina pellere nitor illorum. Est ue
nus artib; usa nefandis dum bene palliat aspa blandis.
unguib; attrahit omnia pandit. Parce dato pia cypris
agone: et qui uincimur arma repone et quib; est uenus est

et dione   Item. VIIJ s v p̃.

p 47

LETABUNDUS. Redit auium concentus uer iocundum ꝓdiit gaudeat iuuentus. noua ferens gaudia modo uernant omnia. phebꝫ serenatur re-
dolens temperiem nouo flore faciem flora renouatur:

Risu iouis pellitur torpor iemalis altius extollitur cursus
estiualis. solis beneficio qui sublato brauio recipit teporē.
sic ad instar temporis nostri uenus pectoris reficit ardorē.

Estiuantur driades collo subumbroso. prodeunt oreades ce-
tu glorioso. satirorum contio psallat cum tripudio tempe ꝑ
amena his alludens concinit cum iocundi meminit ue-
ris filomena. Estas ab exilio redit exoptata picto redit gre-
mio tellus purpurata miti cum susurrio suo domicilio
grillus delectatur: hec canore iubilo multiformis sibilo
nemus gloriatur: Applaudamus igitur rerum nouita-
ti. felix qui diligitur uoti compos grati. dono letus ue-
neris cuius ara teneris floribꝫ odorat. miser econtrario
qui sublato brauio sine spe laborat.   Item.

OBMITTAMUS. Studia dulce est desipere et car-
pamus dulcia iuuentutis tenere res est apta senec-
tuti seriis intendere. Refl. Velox etas preterit
studio detenta lasciuire suggerit tenera iuuenta.

Ver etatis labitur: hiemps nostra properat. uita dampnum
patitur. cura carnem macerat. sanguis aret hebet pectus
minuuntur gaudia nos deterret iam senectus menbrorum
familia. Imitemur superos digna est sententia et amoris
teneros iam uenantur ocia uoto nostro seruiamus mos
iste numinum ad plateas descendamus et choreas uirginum
Ibi que fit facilis est uidendi copia. ibi fulget mobilis men
brorum lasciuia dum puelle se mouendo gestibus lasciuiunt
casto uidens et uidendo me michi subripiunt. Iter. 49.

Dum caupona uerterem uino debachatus. secus tem
plum ueneris eram hospitatus. solus ibam preter uestibus
ornatus. plenum ferens loculum ad sinistrum latus.
Atrium templi ianua seruabatur. plene ingredi non pote
ram ut optaui bene intus erat sonitus dulcis cantilene.
estimabant plurimi quod hic essent sirene. Cum
custode ianue parum requieui. erat uirgo nobilis
pulchra statu breui. secundans colloquia in sermone
leui tandem desiderium intrandi expleui. In ingressu
su ianue sedens inuitatus. ab hac pulchra uirgine
sum interrogatus. unde es o iuuenis huc applicatus
cui dixi domina uestri commitatus. Que est causa
dicito huius tui aduentus. qualis ad hec littora appu

lit te uentus. dixi necessario uenio de tempus: duxit te
necessitas et tua iuuentus. Intus et exterius hasta uul-
neratus a sagitta ueneris ex quo fui natus. telum fero pec-
toris non dum medicatus. cursu ueni tacito quo sim li-
beratus. Incessanter rogo te uirgo te beata. ut hec uer-
ba ueneri nuncies legata. ipse inse mota precibus fortiter
rogata. nunciaui ueneri uerba destinata. Secretorum om-
nium salus o diuina que est dulcis prepotens amoris
regina egrum quendam iuuenem tua medicina per
curare studeas obsecro festina. Iussu sacre ueneris
ductus in conclaui. cernens eius speciem fortiter
expaui flexis tandem genibus ipsam salutaui salue
dicens inclita uenus quam optaui. Quis es inquid
iuuenis qui tam bene fatis quid uenisti dicito quo-
modo uocaris. es tu forte iuuenis ille dictus paris ista
de quo retulit cur sic infirmaris. Venus clementis-
sima felix creatura. certum quod preterita nescis et futu-
ra. ipse sum miserrimus res iam peritura quem sa-
nare poteris tua leui cura. Bene inquid ueneris
noster o dilecte iuuenis aptissime sedes nostre recte
si tu das danarios monete electe: dabitur consilium
salutis perfecte. Ecce dixi loculus extat nummis ple-

nus totum quippe tribuam tibi sacra uenus si tu das
consilium ut satis sim serenus. tuum inperpetuum
uenerabor genus. Ambo iunctis manibus iuuimus matu
re. ubi stabant plurime belle creature. omnes erant similes unius na
ture et unius habitus atque uestiture. Nobis propinquanti
bus omnes surrexere quas ut salutauimus responsum de
dere bene uos ueneritis uultis sedere. uenus inquid
aliud uolumus explere. Innuens his omnibus abire. cito
pariter remansimus in loco munito solis quiescentibus
strato redimito plura pertractauimus sermone polito.
Et ut se uestibus genitrix amoris carnes ut ostenderet
niuei decoris. sternens eam lectulo fere decem horis.
mitigauit rabiem febrici doloris. Postmodum trans
iuimus ire balneatum in hortanum balneum ioui
consecratum. Huius aque balnei me sensi purgatum
omnibus languoribus benecque piatum. Ultra modum de
bilis balneo afflictus fame ualidissima steteram astric
tus. uersus contra uenerem quamuis derelictus. dixi
uellem edere si quis inest uictus. Perdices et anseres
ducte sunt coquine. plura uolatilia grues et galline.
pro placentis ductus est modius farine preparatis omnibus
pransus sum festine. Tribus uero mensibus secum sum

moratus plenum ferens loculum ubi uir ornatus resi
dens auenere sum nunc alleuatus nummis atque sic sum
preparatus. Terreat uos iuuenes istud quod auditis.
dum sagittam ueneris penes uos sentitis. mei estote me
mores uos quocumque uis liberi poteritis esse si uelitis.

SI linguis angelicis loquar et humanis I ad cor.
non ualeret exprimi palma nec inanis per quam rec
te prefertur cunctis xpianis tamen inuidentibus emu
lis prophanis. Pange lingua igitur causas et causatum.
nomen tamen domine serua palliatum. ut non sit
in populo illud diuulgatum quod secretum gentibus
extat et gelatum. In uirgulto florido stabam et ame
no uertens hec in pectore quid facturus ero. dubito
quod semina in harena sero. mundi florem diligens ecce
iam despero. Si despero merito nullus admiretur.
nam per quandam uetulam rosa prohibetur ut non a
met aliquem atque non ametur. quam prauo subtripe
flagitio digne tur. Cumque meo animo uerterem pre
dicta optans auium raperet fulminis sagitta ecce re
tro respiciens leta post relicta audias quid uiderim dum
morarer icta. Vidi florem floridum uidi florem flo
rem uidi rosam madii cunctis pulchriorem. uidi stel

iam splendidam cunctis clariorem per quam ego degeram
semper in amorem. Cum vidissem itaque quod semper opta-
vi tunc ineffabiliter mecum exultavi surgensque ve-
lociter ad hanc properavi his que flexo poplite florum saluta-
vi. Ave formosissima gemma preciosa ave decus vir-
ginum virgo gloriosa. ave mundi luminum ave
mundi rosa. blanziflor et helena venus generosa.
Tunc respondens inquiens stella matutina. ille qui ter-
restria regit et divina. dans in herba violas et rosas in
spina. tibi salus gloria sit et medicina. Cui dixi dul-
cissima cor michi fatetur. quod meus fert animus ut
per te salvetur. nam quondam didicimus sicut perhibetur. quod
ille qui percutit ~~melius~~ melius medetur. Osta sit
ledentia iam fuisse tela. dicis nego sed tamen posita que-
rela. vulnus atque vulneris causas nunc revela. ~~[illegible]~~ vis de
sanem postmodum gracili medela. Vulnera cur dete-
gam que sunt manifesta. estas quinta preterit properat en
sexta quod te in tripudio quadam die festa vidi cunctis
speculum eras et fenestra. Cum vidissem itaque cepi
tunc mirari. dicens ecce mulier digna venerari hec
extendit virgines cunctas absque pari. hec est clara facie
hec est vultus clari. Visus tuus splendidus

erat et amenus tamquam aer lucidus nitens et serenus.
unde dixi sepius deus deus meus est ne illa helena
uel est dea uenus. Aurea mirifice coma dependebat.
tamquam massa niuea gula candescebat. pectus erat
gracile cunctis innuebat. quod super aromata cuncta re
dolebat. In iocunda facie stelle radiabant. eboris ma
teriam dentes uendicabant. plusquam dicam speciem mem
bra gemmabant. quidni si hec omnium mentem alliga
bant. Forma tua fulgida tunc me catenauit michi men
tem animum et cor inmutauit tibi loqui spiritus illico
sperauit. posse spem ueruntamen numquam roborauit.
Ergo meus animus recte uulneratur. ecce grauiter m̄
~~non~~ no uexatur quis umquam quis aliquo tantum mo
lestatur quam qui sperat aliquid et spe defraudatur.
Telum semper pectore clausum portitaui. milies et mili
es inde suspiraui. dicens rerum conditor quid in te
peccaui omnium amantium pondera portaui. Fu
git a me bibere cibus et dormire. medicinam nequeo ma
lis inuenire. christe non me desinas taliter perire. sed dig
nare misero digne subuenire. Has et plures numero
pertuli iacturas. nec ullum solarium minuit meas cu
ras. in quod sepe sepius per noctes obscuras per ymagina

riam tecum sum figuras. Rosa videns igitur quam
sim vulneratus, quod et quantas tulerim pro te cruciatus.
si placet itaque fac ut sim sanatus. pro te sim incolumis
et vivificatus. Quod quidem si feceris in te gloriabor.
tanquam cedrus libani florens exaltabo. Sed si quod non
vereor in te defraudabor. patiar naufragium et periclitabor.
Inquid rosa fulgida multa subportasti. nec ignota penitus
michi revelasti. sed que pro te tulerim numquam sompni
asti. plura sunt que sustuli quam que recitasti. Sed
ommitto penitus recitationem. volens talem sumere
satisfactionem. que prestabit gaudium et sanationem.
et medelam conferet melle dulciorem. Dicas ergo iuvenis
quid in mente geris. an argentum postulas pro quod tu di
teris. preciosos lapides an quod tu ameris. nam si esse
poterit dabo quicquid queris. Non est id quod postu
lo lapis nec argentum. immo prebens omnibus maius
nutrimentum. dans impossibilibus facilem eventum.
et quod mestis gaudium donat luculentum. Quicquid ve
lis talia nequeo prescire. tuis tamen precibus opto con
sentire ergo quicquid habeo sedulus inquirere sumens
id quod appetis potes invenire. Quid plus collo virgi
nis brachia iactavi. mille dedi basia mille reportavi.

atque sepe sepius dicens affirmaui certe certe illud est
id quod anhelaui. Quis ignorat amodo cunctaque se-
cuntur dolor et suspiria procul repelluntur. paradisi
gaudia nobis inducuntur cunctaque delicie simul ap-
ponuntur. Hic amplexus gaudium est centuplicatum
hic mecum et domine pullulat optatum hic amantum
brauium est ante portatum. hic est mecum quod nomen
exaltatum. Quisquis amat itaque mei recordetur.
nec diffidat illico licet amaretur. illi nempe aliqua
dies ostendetur qua penarum gloria post adipiscetur.
Ex amaris equidem amara generantur. non sine laboribus ma-
xima parantur. dulce mel qui appetunt sepe stimula-
tur. speret quod melius qui plus amarantur. Item alia.

Anni Noui redit nouitas. hiemis cedit as-
peritas breues dies prolongantur. elementa tem-
perantur. subintrante Ianuario mens estu languet
uario propter puellam quam diligo. Prudens est mul-
tumque formosa. pulchrior lilio uel rosa. gracili
coartatur statura. prestantior omni creatura pla-
cet plus francie regina. michi mors est iam ui-
cina nisi sanet me flos de spina. Venus me te-
lo uulnerauit aureo quod cor penetrauit cu-

pido fates instillauit amor amorem supauit. Iu
uencule p qua uolo mori non iungar carior li
cet accrescat dolor dolori. Illius captus sum a
more cuius flos adhuc est in flore. dulcis fit la
bor in hoc labore. osculum si sumat os ab ore
non tactu sanabor labiorum. nisi cor unum fi
at duorum et idem uelle. uale flos florum. Item.
ESTIVALI. Sub feruore quando cuncta sunt
in flore. totus etiam in ardore sub oliue mee decore estu
f fessum et ardore detinebat mora. Erat arbor hec
in prato quouis flore picturato herba fontem sita grato.
s; et umbra flatu dato. stilo non pinxisset plato loca gratio
ra. Subest fons uiuacis uene. adest cantus philome
ne. naiadumque cantilene. paradysus hic est pene.
non sunt scio plene. his iocundiora. Hic dum pla
cet delectari delectatque iocundari et ab estu releuari
cerno formam singulari. pastorellam sine pari. colli
gentem mora. In amorem uise cedo. fecit uenus
hoc ut credo. ades inquam non sum predo. nichil
tollo nichil ledo. me meaque tibi dedo. pulchrior quam
flora. Que respondit uerbo dicam. ludos uiri non
assueui. sunt parentes michi sueui. mater longio

loca

53 ris cui irascetur. p(ro)p(ter) levi parte nunc in hora. Item de

ESTIVALI. Gaudio tellus renovatur. Eod(em).
militandi studio venus excitatur. gaudet chorus
iuvenum dum turba frequens avium garritu mo
dulatur. Refl. Quanta sunt gaudia amanti et ama
to sine fellis macula dilecte sociato. iam revernant om
nia nobis delectabilia hyemps eradicatur. Ornantur
prata floribus varii coloris. quorum delectatio causa fit amo
ris. gaudet chorus iuvenum dum turba frequens avium
garritu modulatur. In calore vivido. nunc reformantur
omnia. hiemali tedio que viluere languida tellus teres
gramina decoratur floribus et vestiuntur nemora fron
dosis arboribus. Amorum officii hec arrident tempora.
geminatis socii restaurantur federa. festa colit veneris
puellaris curia. propinat amor teneris amaris miscens
54 dulcia. Item unde supra.

SOLIS iubar nituit nuncians in mundum
quod nobis emicuit tempus letabundum. per quod
nunc apparuit dans solum fecundum. salutari
meruit per carmen iocundum. Refl. Ergo nostra
contio psallat cum tripudio dulci melodia. Fugiente
penitus hyemis algore. spirat ether tacitus estu gratiore.

descendente celitus salutaris rore fecundatur funditus tel
lus ex humore: Sol extinctus fuerat modo renitescit. pri
invaluerat et modo tabescit. nixque nos obruens ex estu li
quescit. qui prius aruerat campus revirescit. Filome
na stridula voce modulatur. floridum alaudula tempus
salutatur. anus licet vetula mire petulatur. lascivia
iuvencula cum sic recreatur: ITEM. ALIA.

FRIGUS Hinc est horridum. tempus adest
floridum. veris in absentia tellus iam fit gravida. in
partum inde solvitur dum florere cernitur.
O. o. o. a. l. a. e. amor insolabilis clerus scit diligere vir
ginem plus milite. Sol tellurem recreat. ne fetus eius
pereat. ab aeris temperantia. rerum fit materia. unde mul
tiplicia generantur semina. Mons vestitur floribus. et
sonat avolucribus. in silvis aves concinunt. dulciterque
garriunt. nec fylomena desinit. lacturam suam me
minit. Ridet terre facies. nunc audite virgines. colo
res per multiplices. non amant recte milites. miles ca
ret viribus. nature et virtutibus. Tymus et lapatium.
inierunt consilium. hoc propter formam milites. nobis
sunt amabiles. de quibus stulta ratio suspensa est so
latio. Sed in cordibus milites depingunt nostras facies.

cum serico in palliis. colore 7 in clipeis. quid p̄sunt nobis talia.
cum forma perit ꝓpria. Clerici in frigore obseruant nos in se
mine. pannoꝝ in uelamine. deinde 7 in pixide. mox de omī
clerico amoris fit conclusio. I d ē xi a t.

SEVIT. aure spiritus. 7 arboꝝ come fluunt peni
tus. in frigore. silet cantus nemoꝝ. dum torpescit uer
a sole tepet amor pectoꝝ. numquam amans sequi uo
lo nouas uices tempoꝝ bestiali more. Refl. Q̄ gaudia
felicia quam dulcia stipendia sunt hec hore nostre flore.

Non de longo conqueror obsequio. remuneror stipendio. letor
leto premio. dum salutat me loquaci flora supcilio. mente
satis iam capaci gaudia concipio. glorior labore. Michi
flos obsequitur non aspa. dum secreto in camera fauet
uenus pspa. nudam fouet floram lectus. caro candet tene
ra. uirginale lucet pectus. parum surgunt ubera. modi
co tumore. A tenello tenera pectusculo. distenduntur
latera p modulo. caro carens scrupulo. leuem tactum non
offendit gracilis sub angulo. umbilicum pretextendit
paululum uentriculo. tumescentiore. O si forte iupiter
hanc uideat. timeo ne pariter incaleat. 7 ad fraudes re
deat. siue danes pluens auricum ymbre dulci mulceat.
ne europes intret thaurum uel 7 hec ꝯgaudeat. rursus

Imolere.

Dum prius inculta coleret uirgulta. estas Lt.
iam adulta, hieme sepulta. uidi uiridi phyllidē
sub tylia. uidi fillidi queuis arridentia. inuideo.
dum uideo. sic capi cogit sedulus me laqueo uirgi
neo. cordis uenatur oculus uisa captus uirgine. Resp.
Ey morior. s; hec michi penitus mors dulcior. sic amanti
uiuitur. dum sic amans moritur. Fronte explicata.
exiit inpirata. ceu dyone nata. ueneris ~~inp~~ legata. ui
dens inuidens. huc spe duce rapior. ridens residens
residenti blandior. s; tremula ~~delstypu~~ uirguncula
frondis ad modum tremule. ut primula de stipula non
dum seducte ferule. tremit ad blandicias. Respondendi
metus. trahit hanc ad fletus. s; natura letus. amor indiscre
tus queam lineam iam pudoris tangere. meam in eam ma
num mittit ppe. dum pprio uim infero post immi
nentem machinam. nec supo. nam aspo, defendens
ungue limina. obserat introitus. Tantalus ad mo
tum. non admitto potum. s; nec totum. frustret illa
uotum. suo denuo collo iungens brachium. tuo
diuo, tricaram curium. ut uirginem de uirginē
me totum toti insero. cardinem determinem cancel
lum istud resero. glorior uictor ɜ d. I terty. meu

VERIS. dulcis in tempore florenti
stat sub arbore. iuliana cum sorore dulcis amor.
Refl: Qui te caret hoc tempore fit vilior. Ecce florescunt
arbores. lascive canunt volucres. inde tepescunt vir-
gines. dulcis amor. Ecce florescunt lilia. et virgines dant
agmina. summa deorum carmina. dulcis amor. Si tenerem
quam cupio. in nemore sub folio. oscularer cum gaudio.

NON. contrecto. quam affecto. ex directo
Nate specto. nec annecto. nec deflecto cilia. Refl:
Expirere filia virilia. semper iuvenilia labilia. sola
sunt senilia stabilia. hec sunt utensilia. aulia fascilia.
gracilia frangilia humilia mobilia docilia labilia ceci-
lia et si qua sunt similia. Post fervorem celi rorem post
virorem. album florem. post candorem. dant odorem lilia.

AMOR. Tenet omnia. mutat cordis in-
tima. querit amor devia. amor melle dulci-
or. felle fit amarior. amor cecus caret pudicicia.
frigidus et calidus et tepidus. amor audax pavidus.
est fidus atque perfidus. Tempus est ydoneum. que-
rat amor socium. nunc garritus avium. amor
regit iuvenes. amor capit virgines. ve senectutis
ubi sunt incommoda veteranorum iuvencula theo

deo tenet negratis natura pestis dico pessima. Frigidus
& callidus. numquam tibi socius. dormit dolens sepius. in
natura frigidus. nichil tibi utilius. uenus tenet iuuenes in
gaudio. sana sit coniunctio. quam diligo. tuo sit imperio.
quicquid melius sit nescio. Amor uolat undique. captus
est libidine. iuuenes iuuencule que secuntur merito sicque
sine socio. illa uero caret omni gaudio. tenet noctis infima.
sub intimo cordis in custodia fit res amarissima. Amor
simplex callidus. rufus. amor pallidus. cunctus in omnibus.
amor est placabilis. constans & instabilis. arma artis regitur
imperio ludit amor lectulo. iam clanculo noctis in silentio.
fit captus amor laqueo. Item al.

L

LVDO. Cum cecilia nichil timeatis. sum quasi in
custodia fragilis etatis. ne marcescant lilia sue cas
titatis. Tantum uolo ludere tantum contemplari.
presens uolo tangere. tandem osculari. quintum quod est
agere nolo suspicari. Non est florem tangere. non est res se
cura. unam sino crescere donec sit ~~amara~~ matura. spes me
facit crescere letum reuersura. Gratius super omnia ludus est
puelle. & eius precordia omni carent felle. sunt que prestat
basia dulciora melle. Amor trahit superos molliori nexu.
rigidos & aspros duro frangit flexu. capitur rinoscerus uir-

ginis amplexu. Amor trahit superos iouem amat iuno.
motus prebens ceteris impar neptuno. pluto premens infe
ros, mitis est, [hoc] uno. Ludo cum uirginibus [h]orreo corruptas. et
cum meretricibus simul odi nuptas. nam in istis talibus tur
pis est uoluptas. Quicquid agant alii ergo nos ludamus.
et quem decet fieri ludum faciamus. ambo sumus teneri
tenere ludamus. Iouem cum mercurio geminos tenen
te. et a libra [d] uenere martem expellente. nata est cecilia
thauro iam latente. Natus ergo pariter sub eisdem signis.
par pari coniunctus sum legibus benignis. par [pari] pariter igni
bus par accen[d]set ignis. Si ualet zephirus ista contem
plari. aurora tyndaridem uelles imitari, satis quinque ce
derent huic exemplari. Si futuram cerneret cum deor
amicam. non dotata fronesis, cederent lecticam. si illam que
rens coniugem relinquo anti[qu]cam. Solus solam dili
go, sic me sola solum. non est cui liceat inmiscere do
lum. non in uanum uacant nostra signa polum. Obicit
ab alio forsitan amatur. et que semel dixerim ita reue
latur. sed ut dictum ualeat mox determinatur. Est hoc
uerbum diligo uerbum transitiuum. nec est [p] quod
transeat nisi per passiuum. ergo cum nil patitur nil ua
let actiuum. Qui uult scire diem hanc, hec est maior

dea in qua uirgo passa est o quam dulcis pena. his adpre
sens pluribus gaudeat hec cena. Item alia.

Nos. Duo boni sub aere tetro. sunt ubi toni sub scele
ri metro: peccora retro. Herba tenella flore coronatur. tempore solis stant
rosa nouella rubore notatur: nigra puella ueste co
ronatur: Tunica lata lata succincta baltheo. circumli
gata frons filo rubeo. stat inclinata sub alto pilleo. Labor
mutauit puelle faciem. et alterauit eiusdem speciem.
decolorauit eam per maciem. Ducit puella gregem pulla
pullulum. et cum capella captum uetulum. et cum asel
la ligat uitulum. Polus obscura nube tegitur: uirgo
secura mox egreditur: uoce matura nos alloquitur:
Ecce pastores temerarii. gregis pastores pastores conductici
ores fabulatores uaniloqui. Abhominantur opus ma
nuum. lucra sectantur amant acieum. nec meditantur
curam ouium. Prouida pastus est turba pastorum. copia
lactis non ordine morum. rebus attactis stat utile forum. Nec
res succedunt nec locus intuto. uellera cadunt de spinis
inluto. palam accedunt lupi cane muto. Aspo uerbo
tractas depraticoa. uel de acerbo uultu freneticā. ore ace
bo cessauit rustica. Vellem ut scires pastor carmina.
Dum uiri uires non habes femina. numquam aspires

ad uiri ~~crumula~~ crumina. Est tua cura labor femine. solum cura la
bor femine: uirgo mensura filum stamine: Gerit puella mo
rem pectori. languet asella stupent teneri. iungit capella ~~la~~
~~tus~~ latus lateri. paruula fides socius ocium garrula rides ma
gisterium suo dola strides precium. Sumus pastores nos
egregii. pacatores gregis gregii. soli cantores soli loquii.

EXIIT. diluculo ITEM.
rustica puella. cum grege cum baculo cum
lana nouella. Sunt in grege paruulo
ouis et asella. uitula cum uitulo. caper et capella.
Conspexit in cespite scolarem sedere. quid tu facis
domine ueni mecum ludere. De sacerdotib;

O quam fortis armatura. qua uestitur uestra cura.
set si forte contra iura. faciatis iuratura. nota uobis
est scriptura. cum uos fertis deo thura. si mens
uestra non sit pura. non sunt illi placitura. Castra
tis contemptores, si uos estis contra mores. uel altaris mer
catores fures estis non pastores. Tu sacerdos huc respon
de. cui manus sunt inmunde. qui frequenter et iocun
de cum uxore dormis unde: Surgens mane mis
sam dicas corpus xpi benedicas. Scire uelim causam
quare. sacro sanctum ad altare. statim uenis inmo

late uirgis dignus uapulare. Vapulare uirgis dig
nus. dum amoris tamen pignus corruis tractas et non
dignus. iam non heres sed priuignus. Castitate non
inbutus sed immundus corde et cute animarum pro salute
missam cantas o pollute. Plenus sorde plenus men
dis. ad altare manus tendis. quem contempnis quem
offendis. concubinam dum ascendis. uali 65

ANNI parte florida. De Phillide et Flora.

celo puriore. picto terre gremio uario colore.
dum fugaret sydera nuntius aurore. liquit
somnus oculos phyllidis et flore. Placuit uirgini
bus ire spaciatum. nam soporem reicit pectus sauciatum.
equis ergo passibus exeunt in pratum. ut et locus fa
ciat ludum esse gratum. Erant ambe uirgines et
ambe regine. phyllis coma libera flora compto crine.
non sunt forme uirginum sed forme diuine. et respondent
facie luci matutine. Nec stirpe nec facie nec orna
tu uiles. et annos et animos habent iuueniles. sed sunt
parum impares et parum hostiles. nam huic placet cle
ricus. illi uero miles. Non est differentia corporis aut
oris. omnia sunt communia et intus et foris. sunt unius
habitus et unius moris. sola differentia modus est amoris.

s Susurrabat modicum ~~tempus~~ uentus tempestiuus. locus erat
festiuus. et in ipso gramine
uiridi gramine, defluebat riuus. uiuus atque garrulo mur-
mure lasciuus. Ad augmentum decoris et caloris minus.
fuit secus riuulum spaciosa pinus. uenustata foliis la-
te pandens sinus. nec intrare poterat calor peregrinus.
Consedere uirgines herba sedem dedit. phyllis iuxta riuu-
lum flora longe sedit. et dum sedit utraque de in se se re-
dit. amor corda uulnerat et utramque ledit. Amor est in-
teruis latens et occultus. et corde certissimos elicit singul-
tus. pallor genas inficit alterantur uultus. Sed in uerecun-
dia furor est sepultus. Phyllis in suspirio floram ~~flora~~
deprehendit. et hanc de consimili flora reprehendit. al-
tera sic alteram ~~mutuo~~ mutuo deprehendit. tandem
morbum detegit et uulnus ostendit. Iste sermo mu-
tuus multum habet more. et est quidam series tota
de amore. amor est in animis amor est in ore. tandem
phyllis incipit et arridet flore. Miles inquit inclite
mea cura paris. ubi modo militas uel ubi moraris.
o uita militie uita singularis. sola digna gaudio dio-
nei laris. Flora ridens oculos iacit in obliquum. dum
puella reuolit militem amicum. et in risu loquitur uerbum
inimicum. amans inquit poteris dicere mendicum.

Sed quid alapiades facis mea cura. res creata dignior omni
creatura. quem beauit omnibus gratius natura. o sola
felicia clericorum iura. Floram phyllis arguit de sermo (phi)
ne duro, (in) sermone loquitur floram commotiuo. nam ec
ce uirguncula. inquit corde puro. cui pectus nobile
seruit epicuro. Surge surge misera de furore fedo.
solum esse clericum epicurum credo, nichil elegantie
clerico concedo. cuius implent latera moles et pingue
do. A castris libidinis cor habet remotum. qui somp
num desiderat et cibum et potum. o puella nobilis
omnibus est notum. quam sit longe militis ab hoc uo
to uotum. Solis necessariis miles est contentus. somp
no cibo potui non uiuit intentus. amor illi prohibet
ne sit sompnolentus. cibus potus militis amor est et iu
uentus. Quis amicos copulet nostros loro pari. lex
(me nouit lidere / tu copulari.) natura prohibet illos copulari. meo semper proprium da (flora.)
re tuo dari. Hausit flora sanguinem uultu uere
cundo. et apparet pulchrior in risu iocundo. et tandem
eloquio resonat facundo. quod corde conceperat artibus
fecundo. Satis plus quam deceat phillis es astuta.
nimis es eloquio uelox et acuta. sed non efficaciter ue
rum persecuta. ut per te preualeat lilio cicuta. Dixisti

de clerico quod indulget sibi. seruum sompni nominat
et potus et cibi. sic solet ab inuido probitas describi. ecce parti
patere respondebo tibi. Tot et tanta fateor sunt amico
uel indigeat
mei. quod numquam ~~incogitat~~ aliene rei. celle mellis olei
cereris
cereris uini. aurum gemme pocula famulantur ei. In tam
dulci copia uite clericalis. quod non potest aliqua pingi
uoce talis. uolat et duplicibus semper plaudit alis. amor inde
ueneris
ficiens amor immortalis. Sentit tela et amoris ictus. non
tamen est clericus macer et afflictus. quippe nulla copie
parte derelictus. cui respondet animus domine non
fictus. Macer est et pallidus tuus pre electus. pauper et
uix pallio sine pelle tectus. nec uires nec animum nec
robustum pectus. nam dum causa deficit deest et effec
tus. Turpis est pauperies imminens amanti. quid pre
stare poterit miles postulanti. sed dat multa clericus et
ex habundanti. tante sunt diuicie redditusque tanti.
Phill.
Flore phyllis obicit multum esse perita. in utrisque studiis
in utraque uita. satis probabiliter et pulchre mentita. sed hec
altercatio non quiescet ita. Orbem cum letificat ho
ra lucis feste. tunc apparet clericus satis inhoneste. in
tonsura capitis et in atra ueste portans testimoni
omnino
um uoluntatis meste. Non est adeo fatuus aut cecus.

cui non appareat militare decus. tuus est in ocio quasi
brutum pecus. meum tegit galea meum portat equus.
Meus armis dissipat inimicos eques. & si forte prelium solus
intrat pedes. dum tenet bucefalum suus ganimedes.
ille me commemorat inter ipsas cedes. Redit fusis hos
ex hiis & ex aliis tone recta
tibus & pugna confecta. & me sepe respicit galea reiecta. est
uita milicie nichil prelecta. Mouit iram phyllidis flora
& pectus anhelum. & remittit multiplex illi flora telum.
frustra dixit loqueris os ponens in celum. & per acum ni
teris figere camelum. Mel per fel le deseris & per falso uerum.
approbans miliciam reprobando clerum. facit amor mi
litem strenuum aut ferum. non immo pauperes & defec
tus rerum. Multum est calamitas militis attrita.
sors illius dura est & in arto sita. cuius est in pendulo
dubioque uita. ut habere ualeat uite requisita. Pul
chra phyllis ~~maniam~~ utrinam sapienter ames. nec uerius sen
tentias amplius reclames. tuum domat militem si
tis & fames. quibus mortis petitur & inferni trames. Non
dicas obprobrium si cognoscas morem. uestem nigram
clerici comam breuiorem. habet ista clericus ad sum
mum honorem. ut se se significet omnibus maiorem.
Vniuersa clerico constant esse prona. & signum impe

portat in corona. imperat militibus et largitur dona. famu
lante maior est imperans persona. Ociosum clericum semper
spernit — esse iuras. uiles esse operas fateor et duras. set cum eius
animus euolat ad curas. celi uias diuidit et rerum
naturas. Meus est in purpura tuus in lorica. tuus est
in prelio meus in lectica. ubi facta principum re
colit antiqua. scribit querit cogitat totum de ami
ca. Quid dione ualeat et amoris deus. primo nouit
clericus et instruxit meus. factus est per clericum miles
cythareus. est semper huiusmodi tuus sermo reus.
et s. cupidinis exigit examen — Liquido flora pariter uocem et certamen. phyllis pri
mum obstrepit. acquiescit tamen. et probato iudice
redeunt redeunt per gramen. Totum in cupidine est
certamen situm. suum dicunt iudicem uerum et pe
ritum. quia uite nouerit utriusque ritum. iam se — iam
se preparant ut eant auditum. Pari forma uirgi
nes et pari colore. pari uoto militant et pari pudore.
phyllis ueste candida flora bicolore. mulus uec
tor phyllidis. erat equus flore. Mulus quidem philli
dis mulus erat unus. quem creauit aluit. domuit nep
tunus. hunc post apri rabiem post adonis funus. misit pro
solatio cythareę munus. Pulchre mat phyllidis et phy

regine. illi tandem probuit uenus hiberine. eo quod indul
serat ope diuine. ecce phillis possidet datum leto fine.
Hoc decebat nimium uirginis persone. pulcher erat ha
bilis et stature bone. qualem esse decuit que a regione
tam longinqua miserat neptunus dyone. Siqui de
suppositis et de frenis querunt. quod totum argenteum den
tes muli terunt. sciant quod hec omnia talia fuerunt. qua
lia neptunum munus decuerunt. Non decore caruit illa
phillis hora. sed satis apparuit diues et decora. et non
minus habuit utriusque flora. nam equum per diuitis fre
nis domat ora. Equus ille domitus pegaseus horis. sa
tis pulchritudinis habet et decoris. pectus artificio uario colo
ris. nam mixtus nigredini color est oloris. Flora fuit
habilis etatis primeue. et respexit paululum timide non seue.
ceruix fuit ardua. coma sparsa leue. auris parua. promi
nens pectus. caput breue. Dorso pando iacuit uirginis
sessure. spina que non senserat aliquid pressure. dedit
cauo tibia recta longo crure. totum fuit sonipes studium
nature. Equo supposita radiabat sella. ebur enim me
dium clausit auricella. et cum essent quatuor selle capi
tella. uenustauit singulum gemma uelut stella. Multa
de preteritis rebus et ignotis. erant mirabilibus ibi sculpta

notis. nuptie mercurii superis admotis. fedus matrimonii
plenitudo dotis. Nullus ibi locus est vacuus aut planus.
habet plus quam capiat animus humanus. solus illa sculp-
serat hec spectans vulcanus. vix hec suas credidit potuisse
manus. Pretermisso clipeo militis achillis. laboravit fale-
ras et indulsit illis. ferraturam pedibus frenum et maxillis.
et habenas addidit de sponse capillis. Sellam texit pur-
pura sub insuta bisso. quam minerva reliquo studio di-
misso. a chamo texuerat et flore narcisso. et per partes mar-
ginum fabricavit scisso. Equitabant pariter ambe domi-
celle. vultus verecundi sunt et gene tenelle. sic emergunt
lilia sic rose novelle. sic decurrunt pariter due celi stelle.
Ad amoris destinant ire paradisum. dulcis ira commovet utriusque
risum. par pulchritudinis decus est illisum. fert phil-
lis accipitrem manu flora nisum. Parvo tractu temporis
nemus est inventum. ad ingressum nemoris murmurat
fluentum. ventus inde redolet mirram et pigmentum. au-
diuntur tympana cytharaeque centum. Quicquid potest hominum
comprehendi mente. totum ibi virgines audiunt repente.
vocum differentie sunt illic inventae. sonat dyatessaron
sonat dyapente. Sonant voces avium modulatione
plena. et hymnum multiplici carmen edit via. et amoris stu-

dio. nostrum fedus hodie defedat et inficit nostros
ablatiuos. qui absorbent uiuos. morti per datiuos mo
uent genitiuos. VERSUS.
Responde qui tanta cupis michi copia dicit.
Pone modum que uis addo. uolo plena sit archa.
Plena sit. adde duas. addo. si quatuor essent.
Sufficeret sic semper ais cum plurima dono.
Plus queris nec plenus eris donec morieris. Item.

ECCE. Torpet probitas. uirtus sepelitur. fit
iam parca largitas. parcitas largitur. uerum
uincit falsitas. ueritas mentitur. Refl. Omnes iu
ra ledunt. et ad res illicitas licite procedunt. Regnat
auaricia. regnant et auari. mente quiuis anxia
nititur ditari. cum sit summa gloria censu glo
riari. Multum habet oneris do das dedi dare.
hoc uerbum pre ceteris norunt ignorare. diuites
quos poteris malis comparare. Refl. Omnes iura
ledunt. et in rerum numeris numeros excedunt.

HORARIS. Stupens casibus uox Item.
exultationis. organa in salicibus suspendit
babylonis. captiua est confusionis inuoluta

dolorib; syon cantica leta sonis pmutauit flebili
bus. Propter scelus pfidie quo mundus inquinat
fluctuantis ecclesie sic status naufragatur. gratia
prostat et scortatur foro uenalis gratie. iuris liber
tas ancillatur. obsecundans pecunie. Ypocrisis
fraus pululat et menda falsitatis. que titulum de
titulat uere simplicitatis. frigescit ignis karita
tis. fides a cunctis exulat. aculeus cupiditatis qs
mordet atq; stimulat. VERSUS.

Flete. p horrete. lugete. pauete. dolete.
Flenda p horrenda lugenda pauenda dolenda.
Etates anni uicium peccata tiranni
Currunt labuntur remanet crescunt statuunt
Virtus eccla clerus mammon symonia.
Cessat calcatur ambit regnat dnat.
Pontifices reges pceres sacraria leges.
Errant turbant, (sordent) turbant uiolant.
Abbas concessa pbendas concio fessa.
Inflant uastat minuit declamitat astat.
Militib; laude monachos mundalia fraude.
Gaudet ī escat horret colit insidiatur.
Subiecti stulti gnari contemptus multi.

Dissiliunt gaudent merent attollut audent.
Ordo. pudicicia. pietas doctrina sophia.
Languet. sordescit refugit rarescit hebescit.
Insons pupillus humilis uiduata pusillus.
Flectitur artat terit premit spoliatur.
Ingenuus seruus parasitus scurra pteruus.
Seruit honorat tonat inpitat dominat.
Cellio piurus raptor fallax epicurus.
Prestat ditatur uiget excellit decorat.
Delicie fastus inimicicie tumor astus.
Eneruant turget exercent. furit urget.
Blandimenta mine rabies usura rapine.
Suadent addunt seuit cumulat agunt.
Idcirco mesti detrimentu graue mesti.
Ledimur inferimur patim languescim im.
Preter languores incendia mucro timores
Tabet adaugent asumunt seuit habent
Aurum censores praui iusti meliores
Fallit fallunt presunt desunt rapient.
Doctiloquos mores lege plat honores.
Imbuit ornauit statuit rexit cumulauit.
O mpe penus hostis paradisus amenus
Audi tollat fugiat pateat foueat.

FLOREBAT. Olim studium. nunc uertitur
in tedium. iam scire diu uiguit. sed ludere preualu
it. Iam pueris astucia contingit ante tempora. qui
per maliuolentiam excludunt sapientiam. Set retro
actis seculis uix licuit discipulis tandem nonagerium
quiescere post studium. At nunc decennes pueri de
cusso iugo liberi. se nunc magistros iactitant. ceci cecos
precipitant. Inplumes aues uolitant. brunelli cordas in
citant. boues in aula salitant. stiue precones militant.
In taberna gregorius iam disputat inglorius. seueritas
Jeronimi partem causatur obuli. Augustinus de sege
te. benedictus de uegete. sunt colloquentes clanculo.
et ad macellum sedulo. MARIAM grauat sessio. nec
marthe placet actio. iam lye uenter sterilis. rachel lippe
scit oculis. Catonis iam rigiditas conuertitur ad gane
as. et castitas lucretie turpi seruit lasciuie. Que pri
or etas respuit. iam nunc clarius claruit. iam calidum
in frigidum. et humidum in aridum. Virtus migrat
in uicium. opus transit in ocium. nunc cuncte res de
bita exorbitant a semita. Vir prudens hoc consideret.
cor mundet et exoneret. ne frustra dicat domine in ulti

mo examine. quem iudex tunc arguerit. appellare non poterit.

Vers.

Postquam nobilitas servilia cepit amare.
Cepit nobilitas cum servis degenerare.

Nobilitas quam non probitas regit atque tuetur.
Lapsa iacet. nullique placet. quia nulla videtur.

Nobilitas hominis mens et deitatis imago
Nobilitas hominis virtutum clara propago

Nobilitas hominis mentem frenare furentem.
Nobilitas hominis humilem relevare iacentem.

Nobilitas hominis nature iura tenere.
Nobilitas hominis nisi turpia nulla timere.

Nobilis est ille quem virtus nobilitavit
Degener est ille quem virtus nulla beavit

LICET. Eger cum egrotis. et ignotus cum ignotis. fungar tamen vice cotis. ius usurpans sacerdotis. Flete Syon filie. presides ecclesie imitantur hodie Christum a remotis. Si privata degens vita vel sacerdos vel levita sibi dari vult petita. ac incedit via trita. previa fit pactio Symonis officio. cui succedit datio. et sic fit iezita. Iacet ordo clericalis in respectu laicalis. sponsa Christi fit mercalis generosa generalis. vene

unt altaria. uenit eucharistia. cum sit nugatoria gra-
tia uenalis. Donum dei non donatur nisi gratis con-
feratur. quod qui uendit uel mercatur. lepra syri uul-
neratur. quem sic ambit ambitus. ydolorum seruitus. tem-
plo sancti spiritus non compaginatur. Siquis tenet
hunc tenorem. frustra dicit se pastorem. nec se regit
ut rectorem. rerum mersus in ardorem. hec est enim
alia sanguisuge filia. quam uenalis curia duxit in
uxorem. In diebus iuuentutis timet annum senectutis.
ne fortuna destitutis. desit ei splendor cutis. et dum
querit medium. uergit in contrarium. fallit enim
uicium speciem uirtutis. Ut iam loquar inamenum.
sanctum crisma datur uenum. iuuenantur corda
senum. nec refrenant motus renum. senes et decrepi-
ti. quasi modo geniti. nectaris illiciti hauriunt ue-
nenum. Ergo nemo uiuit purus. castitatis perit ~~mu~~
murus. commendatur epycurus. nec spectatur moritu-
rus. grata sunt conuiuia. auro uel pecunia cuncta
facit preuia pontifex futurus

IUDAS. Gehennam meruit. quod xpm semel uen-
didit. uos autem michi dicite. qui septies cotidie cor-
pus uenditis dominicum. quod superat est supplicium. Per

pendite subtiliter. cum uendant dissimiliter. et peccet
in as
distter utrum. sumendo plus uel modicum. quod anhe-
lant munera finis est auaricia. Petrus dampnato sy-
mone graui sub anathemate. docuit ut fidelib; non
ipsorum
esset locus amplius in donis spiritalib; uenditoribus.
Multi nunc clamant symonem magis magis quam de-
monem. heredes autem symonis sui fouent blanditiis.
symon non est mortuus sed uiuit in heredib;. Quam-
uis cogente abraham elyon sumens pecuniam agrum
sepulchro ephron uocari meruit. nec efronitas dicere
multos potes simile.

CCC. Sonat in apto uox clamantis in deser- 93
to. in desertum nos deserti. iam de morte sumus cer-
ti. Omnes siquidem sumus rei. nullus imitator dni.
nullus uult portare crucem. nullus xpm sequi ducem.
Quis est uerax quis est bonus. uel quis dei portat onus.
ut in uno claudam plura. mors exercet sua iura. Iam
mors regnat in prelatis. nolunt sacrum dare gratis.
postquam sedent iam securi. contradicunt sancto iuri.
Sunt latrones non latores. legis dei destructores. symon
sedet inter eos. multos facit esse reos. Symon aufert
malos bonis. symon totus est in donis. symon regnat

apud austrum. symon frangit omne claustrum. Symon aufert symon donat. hunc expellit hunc coronat. hunc circumdat graui peste. illum nuptiali ueste. Si non datur symon stridet. sed si datur symon ridet. iam se symon non abscondit. res permiscet et confundit. Illi donat dyadema. qui nunc erat anathema. iste symon confundatur cui tantum posse datur.

Versus de Nummo.

In terra nummus rex est hoc tempore summus.
Nummum mirantur reges. proceres uenerantur.
Nummo uenalis fauet ordo pontificalis.
Nummus magnorum iudex est conciliorum.
Nummus bella gerit. si uult pacem sibi querit.
Nummus agit lites. quia uult deponere lites.
Omnia nummus emit. uenditque dat. et data demit.
Nummus mentitur. nummus uerax reperitur.
Nummus periuros miseros facit et perituros.
Nummus auarorum deus est. et spes cupidorum.
Nummus in errorem mulierum ducit amorem.
Nummus uenales dominas facit imperiales.
Nummus raptores facit ipsos nobiliores.
Nummus habet plures quam celum sidera fures.
Nummus ubi placitat. cito cuncta pericula uitat.

Si nummus loquitur. pauper tacet. hoc bene scitur.
Nummus pro certo stultum facit esse disertum.
In nummi mensa sunt splendida fercula densa.
Nummus habet medicos. blandos acquirit amicos.
Nummus barbatos pisces edit piperatos.
Francorum vinum nummus bibit atque marinum.
Nummus dulce putat. quod eum gens tota salutat.
Nummus formosas vestes gerit et preciosas.
Nummus adoratur. quia virtutes operatur.
Nummus egros sanat. confirmat et aspera planat.
Vile facit carum. dulceque reddit amarum.
Et facit audire surdos claudosque salire.
De nummo quedam maiora per omnibus edam.
Vidi cantantem nummum missam celebrantem.
Nummus cantabat. nummus responsa parabat.
Vidi quod flebat dum sermonem faciebat.
Et subridebat. ipsum quia decipiebat.
Nummus honoratur. sine nummo nullus amatur.
Quatenus inflamet. nummus probet. aut homo clamat.
Ecce patet cuique quod nummus regnat ubique.
Set quia consumi potant cito gloria mundi.
Ex hac esse scola non vult sapientia sola.
Nullus ei carus. nisi qui fore nescit avarus.

PROCURANS. Odium effectu proprio. uix detrahentium gaudet intentio. nexus est cordium. ipsa detractio. sed desiderium ab hoste nescio. fit hic precisio in hoc amantium felix sectio. Insultus talium perdesse sentio. tollendi tedium fluxit occasio. suspendunt gaudium prauo consilio. sic per contrarium auget dilatio. talis remedio de spinis hostium uuas uindemio.

Inuidus inuidia comburitur intus et extra. VERSUS.

Inuidus alterius rebus macrescit opimis.

Inuidia siculi non inuenere tiranni

Maius tormentum. qui non moderabitur ire.

Infectum uolet esse dolor quod suaserit aut mens.

Inuidiosus ego non inuidus esse laboro.

Iustius inuidia nichil est. que protinus ipsos

Corripit auctores excruciatque suos.

Inuidiam nimio cultu uitare memento.

O VARIUM. fortune lubricum. dans dubium tribunal iudicum. non modicum parans huic premium. quem colere tua uult gratia. et petere rote sublimia. dans dubia tandem prepostere de

pauper

stercore erigens. de rethore consulem eligens. Edificat
fortuna diruit. nunc abdicat quos prius coluit. quos
noluit iterum uendicat. hec opa sibi contraria dans
munera. nimis labilia mobilia sunt sortis federa. que
nobiles premens debilitat. et debiles ditans nobilitat.
Subsidio fortune labilis cur prelio troiarum nobiles
nunc flebilis incendio. qui sanguinis romani gratia
quis nominis greci facundia. quis gloriam fregit kar
taginis. sors lubrice que dedit abstulit. hec unica que
fouit perculit. Quid dario regnasse profuit. pompeio quid
roma tribuit. succubuit uterque gladio. eligere media
tutius. quam petere rote sublimius. et grauius a summo
ruere. omnis qui se exaltat hodie. humiliabitur cras

ALVON. Non animum L miserere. 76
mutat stabilitas. firmans huius optimum quod men
tis firmitas. preter cum animi tandem iudicio. nam sic
turpissimi uoti consilio uim sceleris inprimi facto ne
fario. debet hec primi facta permissio. Non erit stabilis
gradus qui cecidit. pes eius labilis domus que corruit.
hinc tu considera quid agi censeas. dum res est libera. sic
ita ne iaceas. prius delibera quod factum subeas. ne die
postera sero peniteas. Cepti dimidium habet qui cepit. cep

tium negocium si non omiserit. ne tantum deditus circa
principia. uerum sollicitus pro finis gloria. nam rerum ex
itus librat industria. subit introitus preceps incuria.
Coronat militem finis non prelium. dat hic ancipitem
metam in brauium. illud quod tribuit dictat stabilitas.
illud quod metuit inducit leuitas. dum formam annuit
mentis integritas. quam dari respuit uana nobilitas.
Mutat cum protheo figuram leuitas. assumit ideo formam
sui cogitas uultu constantia conseruans intimum. alpha
principia et o nouissimum. flectens fit media dat finem
optimum. mutans in uaria celum non animum.
O fortuna leuis cuiuis das omnia que uis. VERS.
Et cuiuis quevis auferet hora breuis.
Passibus ambiguis fortuna uolubilis errat.
Et manet in nullo certa tenaxque loco.
Dat fortuna bonum. sed non durabile donum.
Extollens primum. facit et de rege colonum.
Quos uult sors ditat. et quos uult sub pede tritat.
Set modo leta manet. modo uultus sumit acerbos.
Et tantum constans in leuitate manet.
Qui petit alta nimis. retro lapsus ponit in imis.

Fortune plango uulnera stillantibus ocellis quod sua michi munera
subtrahit rebellis uerum est quod legitur. fronte capillata sed plerumque
sequitur occasio caluata. In fortune solio sederam elatus prosperitatis
uario flore coronatus quicquid enim florui felix et beatus nunc
a summo corrui gloria priuatus. Fortune rota uoluitur descendo
minoratus alter in altum tollitur nimis exaltatus. rex sedet in ver
tice caueat ruinam nam sub axe legimus Ecubam reginam.

ITẽ DE EODẽ.

ORTVM habet insula uirgo uirginalem. hunc ingressus
virginem unã in sodalem. spe robustius uirginis elegi prin
cipalem. Letus ergo socia. elegantis forme. nil huic laudis de
fuit. nil affuit enorme. cum hac feci geminũ cor meũ uni
forme. Est amore dulcius rerũ in natura nichil et amari
condicione dura. dolus et inuidia amoris sunt scissura. Cũ
fortuna uoluit me uiuere beatũ. forma bonis moribus fecit
bene gratum. et in altis sedibus sedere laureatũ. Modo flos pre
teriit mee iuuentutis. in se trahit omnia tempus senectutis. in
de sum in gratia nouissime salutis. Rinoceros uirginibus se
solet exhibere. sed quibus est uirginitas intemerata ... suo
potest gremio hunc sola retinere. Igitur que iuueni uirgo
sociatur. et me senem spreuerit iure defraudatur. ut ab hac rino
ceros se capi patiatur. In tritura uirginum debet seniori pro mer
cede palea frumentũ iuniori. inde senex areã relinquo suc
cessori.

OM̄ Gaudentes ludite. choros simul ducite.
iuuenes sunt lepidi. senes sunt decrepiti. Reft. Audi bela
mia. mille modos ueneris da hiberalia. Militemus uene
ri, nos qui sumus teneri. ueneris tentoria res ē amatoria.
Audi bel. Iuuenes amabiles igni conpabiles. senes sunt
horribiles frigori consimiles. Audi bel. I t̄e̅ at.
CUR. Suspectum me tenet domina. cur tam torua
sunt in me lumina. Reft. Torta uersi mei dama. Testor
celum celiq; numina que uerentur non noui crimina. T.
Celum prius candebit messib;. feret aer ulmos cum uitib;. T.
Dabit mare feras uenantib; quam sodome me iungam ci
uib;. T. Licet multa tirann9 spondeat. & me grauis paup
tas urgeat. Non sum tamen cui plus placeat id quod ꝑ
sit quam quod conueniat. T. Naturali contentus uenere. n̄
dicici pati s; agere. T. Malo mund9 & paup uiuere quā
pollutus diues existere. T. Pura semp abhac infamia nr̄a
fuit Briciauuia. T. Hanc peam quam pimit patria sor
dis huius sumant initia. T. I T̄ DE SODE.
IUUENES. amoriferi uirgines amplexamini. ludos
incitat auium concentus. Reft. O uireat o floreat o gau
deat in tempe iuuentus. Domicelli surgite. domicellas
querite. ludos incitat auiu concentus. Cum ipsam intueor

cu tanta ven. Heu dolor quid faciam. ut quid novi franciam. pro
amicitiam. de la segentil miser corde fugiam de cel pay. Cum vetuly
in montpays altedricoi auttabris podyra mi lassa dis me miseru
suffero pro su amor supplicium. Dies nox et omnia. michi sunt con
traria. virginum colloquia me fay plansier oy suvenz suspirer plu
me fay temer. O sodales ludite. vos qui scitis dicite. michi mesto
parcite. grand ey dolur attamen consulite per voster honur. Amia
pro vostre honur doleo suspirer plu por tut semplan ey grande dolur
de amur fugite nunc soci aler lassem aler. Tua pulchra facies.
me fey planser milies. pectus habens glacies. a remender statim
vivus fierem per un baser. I. T. e. M.

Dulce. Solum natalis patrie. domus ioci. thalamus gratie.
vos relinquam aut cras aut hodie. periturus amoris rabie. Exul.
Vale tellus valete socii. quos benigno favore colui. et me
dulcis expertem studii deplangite qui vobis perii. Igne. Quot
sunt flores in ible vallibus. quot redundat dodona frondibus et quot
pisces natant equoribus. tot habundat amor doloribus. Usque. Igne
novo veneris saucia. mens que pia non novit talia. ut fatentur
vera proverbia. ubi amor ibi miseria. Gravis. Heu dolor quam
dira premia. flamma calet amantes nimia. nova mittit venus
suspiria. urgeat eam quando dulcia. Timens. Semper ad omne
quod est mensuram ponere prodest. Nam sine mensura non stabit regula ...

a

HUMOR. Letalis me uulnerat. crebris Item.
meisq; malis dolores aggerat. me male multat. uox tui
criminis. que iam resultat. in mundi terminis. inuida
fama tibi ~~non~~ no uexatur. cautius ama ne comperiatur. quod agis
age tenebris. procul a fama palpebris. letatur amor latebris. 7 dul
cib; illecebris. cum murmure iocoso. Nulla notauit te turpis
fabula. dum nos ligauit amoris copula. s; frigescente nostra cupi
dine. sordes repente funebri crimine. fama letata nouis rumines.
ut reuocata ruit in plantheis. patet lupanar omnium. pudoris
in palatium. nam uirginale lilium. marcet a tactu uilium. co
mercio prostroso. Nunc plango florem etatis tenere. nitidiorem
ueneris sydere. tunc columbinam mentis dulcedinem. nunc serpen
tinam amaritudinem. uerbo rogantes remoues hostia. munera
dantes foues in cubili. illos abire precipis. a quib; nichil accipis.
cecos claudosq; recipis. uiros illustres decipis. cum melle uene
noso. Vincat amor quemq; s; numquam uincatur ipse.

TANGE. Sodes cytharam Item. Sub P.

manu leuiore. 7 cantemus pariter uoce clariore. facti
ab amasia uiduus priore. careo nunc alia multo me
liore. clauus clauo retunditur. amor amore pellitur. iam
nunc prior contempnitur. quia noua diligitur. igitur leto
iure psallitur. Prior trux 7 arrogans humilis secunda. prior

estiuus impudens noua uerecunda. prior patet omnibus meretrix inmunda. hec me solum diligit mente pudibunda. prior pecuniosior. rapatior uersutior. hec noua cunctalior formosior. nobilior. lectior. potior. Hec quam modo diligo cunctis est amanda. nulla de nostratibus ei comparanda. communiter ab omnibus esset collaudanda. set tractari refugit in hoc est dampnanda. mittam eam in ambulis et castigabo uirgulis. tangam eam stimulis. ut facio iuuencalis. uinculis uinciam si consulis.

Non erit ut arbitror opus hic tanta ui. nam cum secum luderem nuper in conclaui. dixit tractas tenerum tactu nimis graui. tolle uel suauius utere suaui. exierat de balneo. nunc operit quo gaudeo. non ferreo set carneo. calcanda est calcaneo. ideo ualeat quam ualeo. Non est crimen amor quia si scelus esset amare. Nollet amore deus etiam diuina ligare.

EXPIRANTE. Primitiuo I T E ai. 85

Leuitatis fomite. laus expirat ad optiuo carens laudis capite. splendor uite singularis. flos marcescens militaris. uergit in interitum. dum humane iubar sortis rex uirtutum. dux mortis fatis soluit debitum. Luge tande gemitus gemina suspiria. tanti regis obitus tedies [reddens] solatia miles querimonia. cuius lapsu declitus. militum exercitus. flebili iactura tanti gemit exitus. mortis soluit iure.

O mors ceca cecitatis nos premens articulo. omnis aula probi
tatis denigare titulo. prelatorum speculo. orbem privans largi
tatis tocius igni——culo. Quivis mente mors regale: de
cus privat apice; quia virtutis integrale robur mutat an
glie. quia laris orbem tanta luce: normannorum tanto duce. de
stituta decepit. nubes tristes denigratum sua clima desolatum.
celum nostrum operit. Plange regem anglia nuda patrocinio.
fulcimento gallia virtus domicilio. probitas preconio preside
milicia. aptum habundancia hoc casu dativo duces ami
cicia. paupertas dativo. O novercca vite mori digna. laudis in
vida. pro preclarum perfida manu regem maccioni peste rapis
morbida. Vite presentis si comparas gaudia ventis. Cum
neutrum durat nemo reprendere curat. I de F. v sup.

VERSA. Est in luctum cythara waltheri. non quia
seductum extra gregem cleri. vel electus doleat. ut
abiecti lugeat vilitatem morbi. & quia considerat. quod
finis accelerat inpulsis orbi. Reft: Liber intueri vi
dices ecclesie. quorum status hodie peior est quam heri. Umbra cum
videmus valles operiri. proximo debemus noctem experiri. & cum
montes videris. & colles cum ceteris rebus obscurari. nec
fallis nec falleris. si mundo tunc asseris noctem dominari.
Per convalles nota laicos ex leges. notos turpi nota principes

et reges. quos pari iudicio. luxus et ambicio. quasi nox
obscurant. quos celestis ulcio. bis acuto gladio. perdere maturat.
Restat ut per montes figurate notes scripturarum. fontes Christi sacer
dotes. colles dicti mystice. eo quod in vertice Syon constituti.
mundo sunt pro speculo. si legis oraculo. vellent non abuti.
Iubent nostri colles dari cunctis fenum. et preferri milites sanc
titati senum. fit hereditarium. dei sanctuarium. et ad Christi dotes.
preponuntur hodie. expertes sciencie. presulum nepotes. Refl.
Si rem bene notes. succedunt in vicium. et in beneficium. terre
ni nepotes. Veniat in brevi Ihesu bone deus. tunc prius eius an
nus iubileus. moriar ne videam. antichristi frameam. cuius pre
cessores iam non sani dogmatis. stant in monte crismatis. cen
suum censores. Ludit in humanis divina potencia rebus.
Et certam presens vix habet hora diem. Item.

Dum Philippus moritur. palatini gladio. virtus mox
conteritur sceleroso vicio. Dulcis mos obtegitur. Refl.
a diluvio. heu quo progreditur fidei transgressio.
Lex amara legitur. dum caret principio. mel in fel convertitur.
nulla viget racio. Versus.

Ante dei vultum nil pravum constat inultum.
Felices oculi qui cernunt gaudia celi.
Grande scelus grandi studio debet superari.

TEMPVS. Instat floridum cantus Item.
crescat auium. tellus dat solatium. Resp. Eya
qualia sunt amoris gaudia. Huc usque me miseram.
rem bene zelaueram. et amaui callide. Res mea tandem pa
tuit. nam uenter intumuit. partus instat grauide. Hinc ma
ter me uerberat. hinc pater improperat. ambo tractant aspere.
Sola domi sedeo. egredi non audeo. nec in palam ludere. Cum
foris egredior. a cunctis inspicior. quasi monstrum fuerim.
Cum uident hunc uterum. alter pulsat alterum. silent dum
transiero. Semper pulsant cubito. me designant digito. ac si
mirum fecerim. Nutibus me indicant. dignam rogo iudicant.
quod semel peccauerim. Quid percurram singula. ego sum in
fabula. et in ore omnium. Ex eo uim patior. iam dolore mo
rior. semper sum in lacrimis. Hoc dolorem cumulat. quod amicus
exulat. propter illud paululum. Ob patris seuiciam. recessit in
franciam. a finibus ultimus. Sum in tristicia. de eius absen
tia. in doloris cumulum. Item vii. Super.

DEVS. Pater adiuua. quia mors est proxima. si conce
dis crastinum. faciam me monachum. Festina suc
currere. iam me uult inuadere. dona pater spaci
um. da michi consilium. O mi dilectissime. quid nam cupis
agere. secus tibi consule. noli me relinquere. Tua frater

pietas. mouet michi lacrimas. quia eris orphanus. postquam
ero monachus. Ergo mane paululum. saltem post hoc tri
duum. forsan hoc piaculum. non erit mortiferum. Tanta est
angustia. que currit per uiscera. quod est michi dubia. uita
quoque crastina. Monachilis regula. non est michi cognita.
ieiunant cottidie. uigilant assidue. Qui pro deo uigilant.
coronari postulant. qui pro deo esurit. saciari exigit. Dura
donat pabula. fabas ac legumina. post tale conuiuium. po
tum aque modicum. Quid prosunt conuiuia. quid uero dy
onisia. ubi et dapibus. caro datur uermibus. Vel parentum
gemitus. moueat iam te penitus. qui te plangit monachum.
uelud hac uita mortuum. Qui parentes diligit. atque deum
negligit. reus inde fuerit. quando iudex uenerit. O ars
dialectica. numquam esses cognita. que tot facis clericos.
exules ac miseros. Numquam magis uidebis. quem tu tan
tum diligis. diligis illum paruum. clericum. N. pulcher
rimum. Heu michi misero. quid faciam nescio. longo in
exilio. sum sine consilio. Parce frater fletibus forsitan fit
melius. iam mutatur animus. non dum ero monachus.

R ... MIGRABAT. Item

Naufragus olim sine por ... tu. fe ... re
batur ~~[illegible]~~ pelagus aquilonis or ... tu.

dum navis ab equore diu quassaretur. non fuit in littore
qui conpateretur. Tandem
duo pueri portum invenere. Ex
tigato pauperi vitam reddidere. Iuvenum discre
tio signavit ei portum. cedit huic compendio quicquid est
distortum. I t' r a.

Exul. Ego clericus ad laborem natus. tribulor mul
tociens paupertati datus. Litterarum studiis vellem insuda
re. nisi quod inopia cogit me cessare. Ille meus tenuis
nimis est amictus. sepe frigus patior calore relictus. Inter
esse laudibus non possum divinis. nec misse nec vespere dum
cantetur finis. Decius ij. dum sitis insigne. postulo suffra
gia de vobis iam digne. Ergo mentem capite similem Mar
tini. vestibus induite corpus peregrini. Ut vos deus transferat
ad regna polorum. ibi dona conferat vobis beatorum. Item

Olim lacus colueram. olim pulcher extiteram. dum
cignus ego fueram. miser miser. Refl: Modo niger
et ustus fortiter. Girat regirat garcifer. properat me nunc
dapifer. me rogus urit fortiter. miser miser. Mallem in aquis vi
vere. nudo semper sub aere. quam in hoc mergi pipere. miser mi
ser. Eram nive candidior. quavis ave formosior. modo sum cor
vo nigrior. miser miser. Nunc in scutella iaceo. et volitare ne

queo. dentes frendentes uideo. miser miser.] v. t. o.

DIC ——— xpi ueritas. dic cara raritas. dic
cara caritas. ubi nunc habitas. aut —— in ualle ui
sionis. aut in trono pharaonis. aut in alto cum nero
ne. aut in antro cum theone. uel —— in uiscella scirpea cum
moyse plorante. uel in domo romulea cum bulla fulminan ——
——— te.

Bulla fulminante. sub iudice tonante ——— reo appellante.
sententia grauante ——— ueritas opprimitur. distrahitur. et
uenditur. iusticia prostante ——— Itur 7 recurritur
ad curiam nec ante ——— Quid consequitur. nam exuitur
quadrante. ——— Res ——— spondit caritas.
homo quid dubitas. quid me sollicitas. non sum quod usitas.
nec ——— in euro nec in austro. nec in foro nec in claustro.
nec in bysso nec in cuculla. nec in bello nec in bulla. de —— ie
richo sum ueniens ploro cum sauciato. quem duplex leuita tran
siens non asitit graba ——— to.

Si queris prebendas. uitã frustra commendas. Mo
res non pretendas. ne iudicem offendas. Frustra
tuis litteris inniteris. moraberis per plurimas kalendas.
Tandem exspectaberis a ceteris ferendas. Pari ponde
ris precio nil contendas. O ——— Quo

ꝓphetica o natan predicta. culpa dauitica. patet nunc modica. di
cit natan non clamabo. neq; dauid ꝑactum dabo. cum sit xpi
rupta uestis & de xpo. xpi testis. ue —— uobis ypochrite qui
culicem colantes. que cesaris sunt reddite ut xpo seruia
tis.

Sape ianitores gerbero surdiores. In spe uana plores
iam etiam si fores. Orpheus quem audit pluto deus
tartareus non ideo potes. Malleus argenteus nisi feri
at ad fores. Vbi protheus uariat mille colores.

Ich lob die liben frowen min. vor allen guten wiben
mit dienst wil ich ir stete sin. vnd immer stete be
liben. si ist als ein spigel glas. sist gantzer tugende
ein adamas. vnd schoner zuhte ist si so vol. von der
ich chumber dol. Ir roter rosenvarwer munt der
tut mich senen dicke. ir ogen brehent ze aller
stunt. sam stern durch wolchen blicke. mins her
zen leben ir hant gebunden hat an elliu bant
min oge sach nie schoner wip. ein engel ist ir
lip. Min leben stat in ir gewalt daz sol si wol
bedenchen. lazze mich mit frouden werden alt.
ich wil ir nimmer wenchen. wil si ich lebe

vvol. daz diene ich immer svvie ich sol gebivtet si
ich lige tot. svs leide ich vverende not.

Iam dulcem estiualia ptransiere. tēpora brumalis se[illegible]
iam uenit in tristicia grando nix & pluuia. sic cedit [illegible]
segnia ut desolentur omnia. Nam conticent auicule q̄
solebant in nemore cantica depromere & uoluptates [illegible]
tellus caret gramine. sol lento micat iubare & dies [illegible]
runt prope. Ad obseruentium uenit uis tota langu[illegible]
animi. feruide habens pectora iam cedit calor frigori [illegible]
leticia[illegible] qui ueris erant soliti [illegible] pferre.
In omni loco congruo sermonis oblectatio [illegible]
mineo euanuit omnimodo tēpe p̄ute [illegible]
& graciarum actio. Preductis autē [illegible]
imperii

lete iuuenes.

Flete fideles anime. flete sorores optime. ut sint multiplices doloris
indices planctus & lacrime. fleant materna uiscera. marie matris
uidua. matris dolor que dudum flos. felix puerpera. Triste spec-
taculum crucis [illegible] clarissimi signaculi. marie uirginis
pfunde uiuat. hoc ē [illegible] qd' pphetauerat. ferre
pmitus. hic ille gladius qui me transfixerat. Hac [illegible]
sum uiuum. hec in malo mori malo. fili mi [illegible]
experiunt. nequis estus animi. dolentis [illegible]
dolentis

atq; quadrupedum. quorum modulamina uincit phenix unica.

In cuius confinio est paradisi mansio. sol est in ethereo regen-
te domicilio. dulcisona resonat hirundo florido cum floridis.
florent uites pampinis. odorifera surgunt gramina. gaudet
agricola. Nunc dracones fluminum scatent emanantium.
ymber saluberrimus irrigat terram funditus. cataractas rese-
rat olimpus. redolent aromata. cum cinnamomo balsama.
uirent uiola. rosa et ambrosia. coeunt animalia. Nomina auium.

Hic uolucres celi referam sine felle dolis.
Accipiter. nisus. capus. atq; ciconia. picus.
Pica. merops. lar. atq; loaficus. ibis.
Ardea. uel turtur. seu bubo. monedula. uultur.
Huius assunt aquile. pitsculus. herodiusq;.
Nam pilus hic stare columba. palumbes.
Coruus edax. cornix. upupe. ficedula. perdix.
Noctua. frigellus. seu nicticorax. amma. rellus.
Miluus et in parix. onocrotalus. anas et orix.
Cygni olor. sturnus. mergus. tetracia q; turdus.
Quasqila cum mula. fasianus et ortigometra.
Grus uel pellicanus. pauoq;. anas. alietus.
Aurifice. cupitte. sepicula. cum picule q;.
Graculus haut derit. fusari hic residebit.
Passer et attange. mulisuaga cum stirione.
Siccincus fulica. seu psitacus. atq; cicada.
Te uespertilio uel hirundo non reticebo.

Tu in dulcisonam cape sittile uel philomenam.
Laudula nulla tuum fugiat cicedula tactum.
Hic et lucinia cum lucilus cape prima.
Versu stare nequit carduelis sq; recitatur.

De nominibus ferarum.

Nomina nunc ea sunt hic socianda ferarum.
Sed leo sit primus. qui cunctarum basileus.
Hunc panthera. tigris. comitatur cum leopardis.
Rinoceros seu. oprendir atq; camelus.
Huic cum ualidos elephantes iungo uel ursos.
Bubalus et pardus. uelox nimiumq; dromeda.
Urus. aper. ceruus. damme sumunt in esus.
Hinnulus et capa. capricornus. simia. spinga.
Lynx. lupus atq; lepus. uulpis uulpecula. melo.
Tartalus et migale. luter. castor. tebelq;.
Mus. mustela. sorex. glis gliris. mineri. camex.
Scirulo spiriolus. reliquas [illegible]

CEDIT. Hyemps Item al.

tua duricies. frigus abiit rigor ⁊ glacies. brumalis est feritas abies. torpor ⁊ impia segnicies. pallor ⁊ irã dolor ⁊ macies. Veris adest elegans acies. clara nitet sine nube dies. nocte micant pliadum facies. grata datur modo temperies. temporis optima mollicies. Nunc amor aureus ad uenies. indomitos tibi subicies. tendo manus michi quid facies. quam dederas virgo coniugies. ⁊ dabitur saliens aries.

ra mundi supfi
gramine redo
. Tduit foliis abi
pista canit uolu
series. pirata ui
iuuenũ reges.

Der stäche winder hat uns uerlan. dw sumerzit ist scho ne getan. walt vñ heide sih ih nu an. löp vnde blůmen ehle wol getan. dauon mag uns fröde nimmer zergan. Item al.

OMNIA. Sol temperat purus ⁊ subtilis. noua mundo reserat facies aprilis. ad amorem properat animus herilis. ⁊ iocundis imperat deus puerilis. Rerum tanta nouitas in sollempni uere. ⁊ ueris auctoritas iubet nos gaudere. uias prebet solitas ⁊ in tuo uere. fides est ⁊ probitas tuum retinere. Ama me fideliter fidem meam nota. de corde totaliter ⁊ ex mente tota. sum presentialiter absens in remota. quisquis amat taliter uoluitur in rota. Solde ih noch den tach geleben daz ih wnschen solde. nah der dw mir fröde geben mach ob si noh wolde. min herze můz nah ir streben möhte ih si han holde so wolde ih in wnne Iswebenswere ih nimer dolde.

VER. Redit optatum. Item alia.
cum gaudio flore decoratum purpureo aves edunt
cantus quam dulciter revirescit nemus cantus
est amenus totaliter. Iuvenes ut flores accipiant et se re-
creent odores reficiant virgines assumant alacriter et eant in pra-
ta floribus ornata communiter. Springe wir den reigen
nu vrowe min. vroun uns gegen den meigen uns chumet
sin schin. der winder der herden tet senediu not. der ist
nu zergangen si ist wnnechlich bevangen von blůmen rot.

VERIS. Leta facies. Item alia.
mundo propinatur hyemalis acies victa iam fugatur
in vestitu vario Phebus principatur nemorum dul-
cisonoque cantu celebratur. Flore fusus gremio Phebus no-
vo more risum dat hoc vario iam stipate flore. zephyrus
nectareo spirans in odore certatim pro bravio curramus in
odore. Litteratos convocat decus virginale laicorum ex-
ecrat pectus bestiale cunctos amor incitat per iubar esti-
vale venus se communicat per nomen generale. Cytharizat
cantico dulcis philomena flore rident vario prata iam
serena salit cetus avium silve per amena chorus promit virgi-
num iam gaudia millena. In liehter varwe stat der
walt der vogele schal nu donet div wnne ist worden manichvalt.

des meien tugende chronet. senede liebe ~~senede~~ wer were
alt. da sih diu zit so schonet. her meie iu ist der bris gezalt.
de winder si gehonet. l r r ai. ar.

102 1 TEMPVS. transit horridum. frigus hyemale. redit
quod est placidum, tempus estivale. quod cum a
mor exigit sibi principale. qui amorem diligit
dicat ei vale. Mutatis temporibus. tellus parit flores. pdiu
sis floribus. variat colores. variis coloribus. prata dant o
dores. phylomena cantibus suscitat amores. Quisquis amat
gaudeat. tempus se videre. in qua sua gaudia debeat te
nere. et cum amor floreat qui iubet gaudere. iam non sit
qui audeat inter nos lugere. Vnam quidem postulo. tan
michi dari, cuius quidem osculo. potest mors vitari. hec
amoris vinculo. cupio ligari. dulce est hoc iaculo velle
vulnerari. si. post vulnus riserit. dulcis est lesura. si post
risum fleverit. talis est natura. sed cum etas venerit sene
lutis dura. lugeat quod fecerit appena futura. Sed quod
eam diligo. mira res videtur. onus est quo alligor et
vix sustinetur. unum de me iudico, quod verum habetur.
mortem quam eligo nisi michi detur. Zergangen ist
der winder chalt. der mich so sere mute. gelobet stat der gru
ne walt. des froet sih min gemute. nieman chan nu w

Deu alt vröde han ih manichualt von eines wibes güte.

TERRA iam pandit I re m at.

gremium vernali lenitate. quod gelu triste clau/

hyemali

serat. brumali feritate. dulci venit strepitu Favo

nius cum vere. sevum spirans boreas non cessat commove/

re. tam grata rerum novitas. que patitur silere. Nunc gar

riunt iuvenes. nunc cantum promunt volucres. modo

ferro durior est que non mollit venus. et saxo frigidior.

qui non est igne plenus. pellantes nubes animi dum aer

est serenus. Ecce iam vernant omnia fructu rediviuo.

pulso per tempestatem iam frigore nocivo. tellus feta sui par/

tus grande decus flores gignit. odoriferos nec non mul/

tos colores. caveant visis talibus in mutentur mores. Fronde

nemus

nemus induitur. iam canit phylomena. cum variis colori/

bus iam prata sunt amena. spaciari dulce est per loca nemoro/

sa. dulcius est carpere cum iam lilium cum rosa. dulcissi/

mum est ludere cum virgine formosa. Verum cum men/

tes talia recensent oblectamina. sentio quod anxia fiunt

mea precordia. si friget inqua ardeo nec michi vult

calere. quid tunc cantus volucrum michi queunt va/

lere quid tunc veris precordia iam hyemps erit vere.

Nu suln wir alle fröde han. die zit mit sange wol began/

2.

wir sehen blůmen stan. dw heide ist wunnechlich getan /
tanzen reien springen wir mit frŏde vn̄ ŏch mit schalle. daz
zimet gůten chinden als ez sol. nu chinphen mit dem balle.
nun vrowe ist ganzer tugende vol. ih weih wiez ~~wie ez~~ w
geualle. Tretan at.

104 Floret sylua. Omnes arbores dulce canunt uolu /
cres. reuirescunt frutices. congaudete iuuenes.
Meror abit squalidus. amor adit calidus superat
uelocius. qui non amat ocius. Virgo tu pulcherrima. cum
non sis acerrima. uerba das asperrima. sicut sis deterrima.
Viribus infirmior. ab amore ferior. uulnera experior si non
sanas morior. Quid tu captas iuuenis. quereis que non in /
uenis. Necdum queris ludere. nulli uolo iungere cum femi /
ne tam publice. uitam uolo ducere. Sed amor durus est
ferus est fortis est qui nos uincit iuuenes. uincat et iuuen -
culas. ultra modum rigidas. Video dictis tuis quid tu uis
quid tu sis quod amare bene scis et amari ualeo. et iam uincas
ardeo. Dw heide grůnet vn̄ der walt stolze meide wesent
palt die volgele singent manichualt zergangen ist der win
ter chalt. Tretan at.

Tempus adest floridum. surgunt namque flores
uernales mox in omnibus iam mutantur mores. hoc

quod frigus leserat reparant calores. cernimus hoc fieri
per multos colores. Stant prata plena floribus in quibus nos
ludamus. virgines cum clericis simul procedamus. per amorem
veneris ludum faciamus. ceteris virginibus ut hoc referamus.

O dilecta domina cur sic alienaris an nescis o carissima. quod
sic adamaris. si tu esses Helena. vellem esse Paris. tamen
potest fieri noster amor talis. Ich solde eines morgenes gan eine
wise hin ture. ~~Doch sah~~ do sach ich eine maget stan. diu grůzte mih berei
te. si sprah liebe war wend ir durfent ir geleite. gegen den
fůzen neig ih ir gnade ih ir des seite. Item.

Ecce gratum et optatum ver reducit gaudia.
purpuratum floret pratum. sol serenat omnia.
iam iam cedant tristia. estas redit nunc recedit
hyemis sevitia. Iam liquescit et decrescit grando nix et
cetera. bruma fugit. et iam sugit ver estatis ubera. illi
mens est misera. qui nec vivit. nec lascivit sub estatis
dextera. Gloriantur et letantur in melle dulcedinis. qui
conantur ut utantur premio cupidinis. simus iussu
cypridis gloriantes et letantes pares esse paridis. Zeniwen
vröden stat min můt. hohe sprah ein schone wip. ein ritter
minen willen tůt. der hat geliebet mir den lip. ich
wil im iemmer holder sin danne deheinem mage min. ih

erheiget ime wibes triuwe schin. Item.

IAM iam rident prata. iam iam virgines iocun-
dantur terre ridet facies estas nunc apparuit orna-
tusque florum lete claruit. Nemus revirescit frondent
frutices hyemps seva cessit. leti iuvenes congaudete floribus.
amor allicit vos iam virginibus. Ergo militemus simul
veneri tristia vitemus nosque teneri, visus et colloquia spes a-
moreque trahant nos ad gaudia. Ich han gesehen daz mir in dem
herzen sanfte tuot. des grünen loubes pin ih worden wolgemuot.
diu heide wunnechlichen stat. mir ist liep daz si also vil der
schönen blumen hat. Item.

MUSA. Venit carmine dulci modulamine pariter
cantemus. ecce virent omnia prata rus et nemus.
Mane garrit laudula lupilulat et cor tula, uberi-
te natura phylomena queritur antiqua de iactura. Hi-
rundo iam finsat cignus dulce trinxat, memorando fata
cuculat et ciculus per nemora vernata. Pulchre cantant
volucres terre facies vario colore et inpartum solvitur
redolens odore. Late pandit tilia frondes ramos folia
thymus est sub ea viridi cum gramine in qua fit cho-
rea. Patet et in gramine iocundo rivus murmure locus
est festivus venit cum temperie susurrans tempestivus.

Were diu werlt alle min von deme mere unze an den rin des wolt ih mih darben daz ~~chunich~~ (diu chünegin) von engellant lege an minen armen.

Item alia.

TELLVS. flore vario vestitur. et veris presentia sentitur. phylomena dulciter modulans auditur. sic hyemis sevicia finitur. Rubent gene coma disgregata, frontem cedit parum inclinata, tota ridet facies serena et beata que tantis est virtutibus ornata. Tranquillis subangulo demore ista vincit balsamum odore, felix qui cum virgine fruitur sopore, hic diis adequabitur honore.

Distant super cilia decenter et equali spacio videnti. os invitat osculum simile poscenti subveni mi domina cadenti. Vulneratus nequeo sanari. nulla vite potent spes dari. nisi me precelentis velis consolari. que cuncta vincis forma speciali. Nahtegel sing einen don mit sinne. miner hohgemuoten chuniginne. chunde ir daz min stetez muot unde min herze brinne nah ir suoze ~~liebe~~ (leibe). unde nah ir minne.

SI. De more, cum honore.

Item. Ine.

Slete viverem, nec metrum, nec dolores, librum legere. salutarem gramina me novarem, nam do darem nova carmina. Tamen cano sed devario statu veneris. civis paris et scolaris sum cum ceteris

qui nouerunt uaria decantare ueri dare sua gaudia. In
palestra clite mestra lude fortius. unus uiuit quem non uidit
mors cum fratribus. cras enim est tucius si me uocet sane dixet
mudus
quintus ~~mutus~~. Quis aret quia caret leto pectore curans
curo defuturo. timens tempore. nequeo cum talibus accubare uel
duiare sub ritualibus. Sage daz ih dirs iemmer lone hast du
den uil lieben man gesehen. ist iz war lebet er so schone als si
sagent vn̄ ih dih hore iehen. vrowe ih sah in er ist vro. sin herze
ho
stat. ob ir gebietet iemmer wol. I t e m.

FLORET. Tellus floribus uariis coloribus floret et
cum gramine. Caueant amoribus iuuenes cum mo
ribus uario solamine. Venus assit omnibus ad eam cla
mantibus assit cum cupidine. Assit cum iuuenibus iuuamen
poscentibus ut possint hiis domine. Venus que est et erat tela
sua proferat in amantes puellas. Que amantes himerat iu
uenes non conterat nec pulchras domicellas. Nu sin stolz vn̄
hovisch nu sin stolz vn̄ hovisch nu sin stolz vn̄ hovisch. Venus
schwzet iren bolz. uenus schwzet irn bolz. uenus schwzet irn bolz.

FLORET. Silua nobilis floribus et foliis. ubi est It.
antiquus meus amicus hinc equitauit eia quis me
amabit. Refl. Floret silua undique nah mime gesellen
ist mir we. Grunet der walt allenthalben. wa ist min ge

selle allenlange der ist gerten binnen owi wer sol mich min
nen REDIVIVO. Item. Lnen.
Redivivo vernatur flore. tellus que diu marcuit. et uernali sol
calore pulso brume statu claruit. nam phylomena
dulciter dulcisonis concentibus delectat cor suauiter. Estas nunc
tenella uestit fronde nuditatem arborum puellaris turba ges
tit florem contemplari nemorum hanc sequatur cum gaudio
iuuenum milicia dulcis et leta concio. Ergo leti aspiran
tes dulcem iterum ad temperiem iocundemur gratulantes.
ueneream ad blandiciem et aurea cupidinis ad iacula sit
animus uelox ad cultum uirginis. Ich pin cheiser ane chro
ne vil ane lant daz meine ih an deme muot ein gesihte mir
nie so schone wol ir libe diu mir sanfte tuot daz machet mir
ein vrowe guot ih wil ir iemmer dienen mer ih engesah nie wip

VIRENT. Item. Iso wol gemuot.
Virent Prata hiemata tersa rabie. florum data mundo grata re
dent facie. solis radio nitent algent rubent candent
ueris ritus iura pandent ortu uario. Aues dulci melodia so
nant garrule omni uia uoce pia uolant sedule et in nemore.
frondes flores et odores sunt ardescunt iuniores hoc in tempore.
Congregatur augmentatur cetus iuuenum. adunatur colle
tatur chorus uirginum et sub tilia ad choreas venereas sa

lit mater in tereas sua filia. Restat una quam fortuna dante
uenere clarens luna opurtuna obquam uulnere dans suspi
ria pre electa simplex recta cordi meo est iniecta mutans tristia
Quam dum cerno desuperno puto uigere cuncta signo donec
cerno solam tenere. hanc desidero unius plecti et subnecti loco
leto in secreto si contingeret. So woldi mere wie du scheidest
allez ane haz. wie wol du die boume cleidest unde die heide
baz. diu hat varwe me du bist churzer ih pin langer also stri
tent si uf dem anger blůmen vñ chle. Item ad.

115 ESTAS. Non apparuit preteritis temporibus que sic
clara fuerit ornantur prata floribus. Refl. Aues
nunc in silua canunt et canendo dulce garriunt.
Iuno iouem superat amore maritali mars a uulcano capitur
re artificiali. In exemplum ueneris hec fabula proponitur
phebus daphnem sequitur europa thauro luditur. Amor que
rit iuuenes ut ludant cum uirginibus uenus despicit senes
qui repleti sunt doloribus. Ich gesach den sumer nie daz er
so schône duhte mich. mit menigen blůmen wolgetan diu
heide hat gezieret sih sanges ist der walt so vol diu zit diu
tůt den chleinen vogelen wol. Item ad.

TEMPUS. Transit gelidum mundus renouatur.
uerque redit floridum forma rebus datur auis mo

dulatur modulanſ letatur lucidioꝛ ⁊ lenioꝛ aer iam ſerenatur
iam florea iam frondea ſilua comiſ denſatur: Ludunt ſup̱ gra/
mina uirgineſ decore: quoꝝ noua carmina dulci ſonant ore
annuunt fauore. uolucreſ canore fauent ⁊ odore telluſ pic/
ta flore cor erigitur ⁊ ſtringitur ⁊ tangitur amore uirginibus
⁊ auib; ſtrepentib; ſonore. Tendit modo recia puer pharetratus
qui deoꝝ curia prebet famulatuſ. cuius dominatuſ. nimiū
eſt latuſ. p̱ hunc triumphatuſ. ſum ⁊ ſauciatuſ. pugnaueram
⁊ fueram inprimiſ reluctatuſ ⁊ iterum p̱ puerum ſum ue/
neri p̱ſtratuſ. Unam huius uulnere ſauciuſ amaui. quā
ſub firmo federe michi copulaui. fidem conuitaui fidem
uiolaui. rei tam ſuaui. totum me dicaui quam dulcia ſūt
baſia puelle iam guſtaui nec cinamum ⁊ balſamum eſſet
tam dulce fauꝰ. Vrowe ih pin dir undertan. des la mich
geniezen ih diene dir ſo ih beſte chan des wil dih verdrie/
zen. nu wil du mine ſinne mit dine gewalte ſliezen.
nu wolde ih diner minne vil ſůze minne niezen. vil reine
wip din ſchoner lip wil mich zeſere ſchiezen. uz dine gebot
ih nimmer chume obz alle [frawen] wib e hiezen. VERSUS

Eſt amor alatuſ puer ⁊ leuiſ eſt pharetratuſ.
Ala receſſiuum demonſtrat tela c̄ centum.
Etaſ amentem p̱bat ⁊ ratione carentem.

Vulnificus pharetra signatur nobilis ala.
Nudus formatur quia nil est quo teneatur.
Mittit pentagoras neruo stridente sagittas.
Quod sunt quinque modi quibus associamur amori.
Visus colloquium tactus compar labiorum.

IVNO Pulchra niter facie. que cordis
117 trahit intima. hec est de cuius specie omnis amans dat
plurima cum fletibus suspiria. Hec processit de regia prole.
multa dat hec et aufert gaudia. Hec est que caret macu-
la totaliter uenenea. ob hoc amoris iacula traiecit in
mea uiscera cordis. qua propter langueo quod perimere eru-
beo si non exsto eius igne exardeo. Si non exoro superos
altitonem cum hercule. scio quod igniferos dolores fero
seclule. et iunonem cum pallade et helenam cum uenere non
prospere hanc me constringet uincere. Si ist schöner den
urowe dido was. si ist schöner denne vrowe helena. si ist
schöner denne vrowe pallas. si ist schöner denne vrowe
ecuba. si ist minnechlicher denne vrowe Isabel. un urö-
licher denne gaudile. mines herzen chle ist tugunde
richer denne baldine.

178

SALVE. Ver optatum De vere.
amantibus gratum gaudiorum fax multorum florum in-
crementum multitudo florum et color colorum salve tot
et estote locorum augmentum. dulcis avium concentus sonat.
gaudeat iuventus hyemps seva transiit nam lenis spirat
ventus. Tellus purpurata floribus et prata revirescunt. um
bre crescunt nemus redimitur. lascivit natura omnis cre
atura leto vultu claro cultu ardor invelitur venus subdito
titillat dum nature nectar stillat sic ardor venereus aman
tibus scintillat. O quam felix hora in qua tam decora suscep
sit vitam sic politam amenam iocundam o quam crines fla
vi in ea tui pravi scio fore in amore nescio secundam frons
nimirum coronata supercilia nigrata et adytis formulam
in fine recurvata. Nivei candoris rosei ruboris sunt ma
xille inter mille par non est inventa. labia rotunda atque
rubicunda. albi dentes sunt nitentes in sermone lenta. lon
ge manus. longum latus. guttur et totus ornatus. est cum
diligentia divina compilatus. Ardoris scintilla devo
lans ab illa quam pre totis amo notis cor meum igni
vit. quod cor fit favilla veneris ancilla. si non curat
ardor durat moritur qui vivit. ergo fac benigna phyl
lis ut iocundar in tranquillis. dum os ori iungitur et
pectora mamillis.

LUCIS. Orto sydere exit uirgo propere. Item.
facie uernali oues iussa regere baculo pastorali.
Sol effundens radium dat calorem nimium uirgo
speciosa solem uitat noxium sub arbore frondosa. Dum pro-
cedo paululum lingue soluo uinculum salue regie digna
audi queso seruulum esto michi benigna. Cur salutas
uirginem que non nouit hominem ex quo fuit nata sci-
at deus neminem inueni per hec prata. Forte lupus ade-
rat quem fames expulerat gutturis auari oue rapta pro-
perat cupiens saturari. Dum puella cerneret quod sic o-
uem perderet pleno clamat ore siquis ouem redderet me
gaudeat uxore. Mox ut uocem audio denudato gladio
lupus immolatur ouis ab exitio redempta reportatur.

VERE dulci mediante. Item alt.
non in malo paulo ante luce solis radiante uirgo
uultu elegante fronde stabat sub uernante canens
cum cicuta. Illuc ueni fato dante nimpha non est forme tante
equi pollens eius plante que me uisto festinante grege fugit
cum balante metu dissoluta. Clamans tendit ad ouile hanc
sequendo precor siste preces spernit et monile nichil timeas
hostile quod ostendi tenet uile uirgo sic locuta. Munus ues-
trum inquit nolo que plenum est dolo et se sic defendit colo.

comprehensam. Rea solo clarior non est sub polo. uilibus in
ducta. Satis illi fuit graue. michi gratum et suaue. quid fe
cisti inquid praue. ue ue. tamen aue. ne reueles ulli ca
ue. ut sim domi tuta. Si senserit meus pater uel mari
tus maior frater. erit michi dies ater. uel si sciret mea
mater. cum sit angue peior. quater uirgis sum tributa.

VERIS. dulcis in tempore. Item vii. sup.
florenti stat sub arbore Iuliana cum sorore. dul
cis amor. Refl. Qui te caret hoc tempore fit ui
lior. Ecce florescunt arbores lasciue canunt uolucres in
de tepescunt uirgines. dulcis amor. Ecce florescunt lilia
et uirgines dant agmina summa deorum carmina dulcis amor
Si tenerem quam cupio in nemore sub folio oscularer cum
gaudio dulcis amor. Item a. t.

DUM. Estas in[...]choatur ameno tempore phe
busque dominatur depulso frigore. Vnius in amore
puelle uulnerer multimodo dolore per quem et atte
ror. Vt mei misereatur et me recipiat et declinetur ad me
et ita desinat.

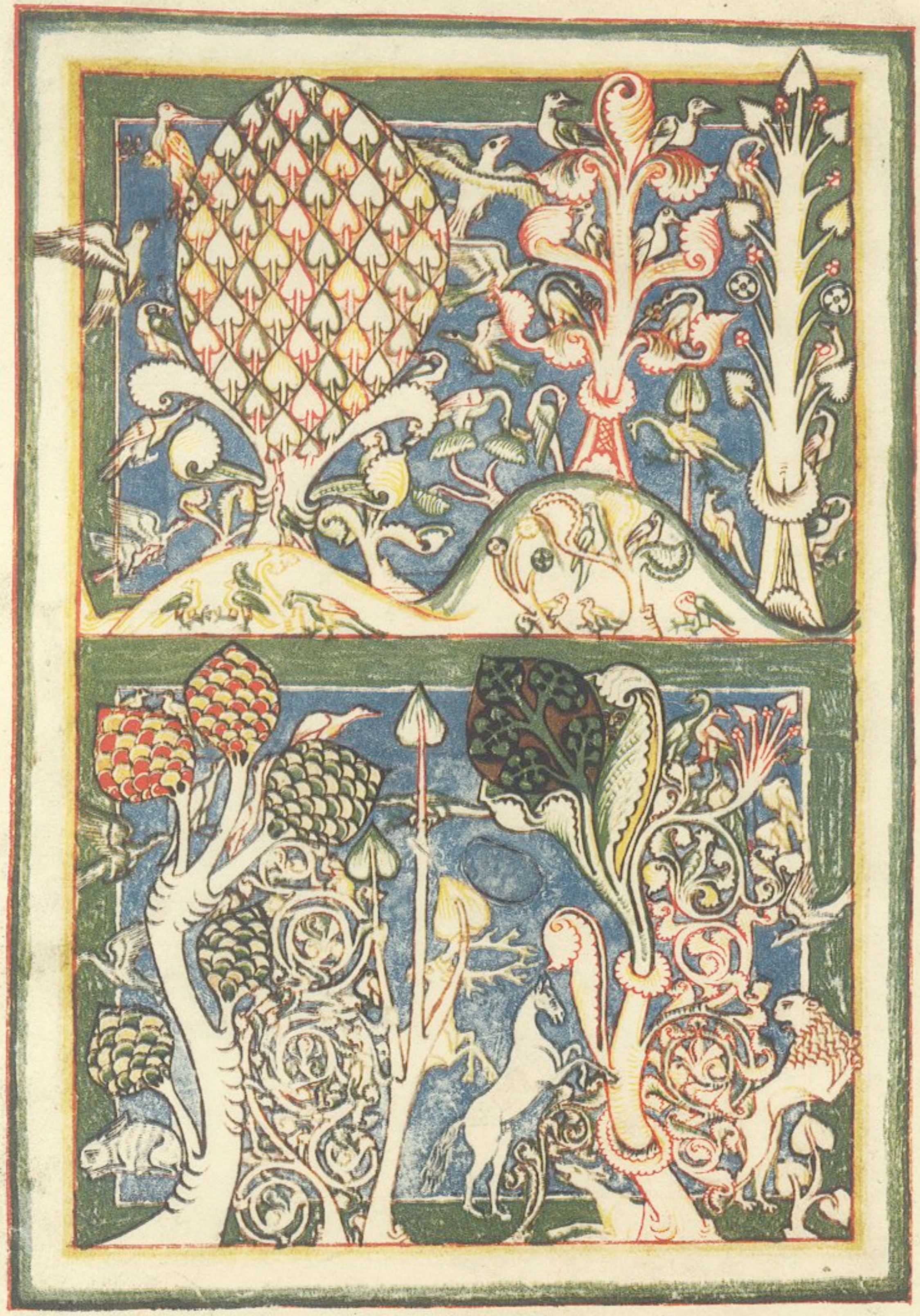

AB Estatis floribus. Item a. x.

amor nos salutat. humus picta floribus faciem commutat. Flores amoriferi iam arrident tempori. perit absque tempore flos veneris flos etatis tenere. Omnium principium dies est vernalis. vere mundus celebrat diem sui natalis. omnes huius temporis dies festi veneris regna iovis omnia hec agant sollempnia. Diu werlt frovt sih uber al gegen der sumerzit. aller slahte vogel schal hort man nu wite. darzu blumen unde chle. hat diu heide vil als e. grune stat der schone walt. des suln wir nu wesen balt. Item. a. x.

O consocii quid vobis videtur. quid negocii vobis adoptetur. leta venus ad nos iam ingredietur. quam chorus driadum sequetur. O vos socii tempus est iocundum. dies oculi redeunt in mundum. ergo congaudere cum letabundum tempus salutantes iocundum. Venus abdicans cognatum neptunum. venit applicans bachum oportunum. quem dea precinctis amplexatur ulnis. quia tristem spernit et ieiunum. Ergo veneris tirones hic tribuentes signa veneris militem fecit. estimetur autem laicus quia brutus. nam ad artem surdus est et mutus. His numinibus volo famulari ius

est omnibus qui volunt beari quedam excellente ppō
scolari ut amet et faciat amari. Sůziv vrowe min la
mih del gewezen du bist min ogen schin. venus wil mih
schiezen. nu la mih chüniginne. diner minne niezen.
ia ne mag mih nimmer din verdriezen. I T e oy.

LONGA spes et dubia permixta timore. soluit
in suspiria mentem cum dolore. que iam ductu
anxia mansit in amore nec tamen mestum pel
lo dolorem. Heu cui est plixitas paucitata parum et lo
a diversitas duxerunt invarium. quam pre cunctis cari
tas cordis habet eam; omnis largus odit avarum. In hoc
loco stringitur nodus absque nodo. nec ullus recipitur mo
dus in hoc modo sed qui numquam solvitur plus constrin
git nodo. Lo ducundela lodicundela. Hanc amo prece
teris quam non vincit rosa quam pferre poteris cantibus
nec psa, nec voce nec litteris quam sit speciosa. flos in
amore spirat odore. Te rogo suppliciter dea pbitatis. las
sum in me vinculum fac anxietatis. ne mortis piculum
sit merces pietatis. laus tibi soli laus tibi soli. Roseam
gerit faciem formosa pre cunctis, cuius amore crucior ig
neisque flammis gravem eius sentio stimulum amoris
plus amore plus amore. Ino pino saucius hesito stu

pore. stulto carpor anxius animi furore. amens amans
amplius obligor amore nec tamen mestum pello dolorem.
Velle plus accumulata capiunt uenena. et tamen mens in
soluta stringitur habena, cuius uisus michi est stimulus
et pena, thereus in phylomena heret. Verum iubet diligi
si quis est inulla, nec ipse uult corripi uel unguis pu
silla, que uix potest colligi ut tyndaris sibilla. lodircun
deie lodircundeie. Odarum preconia superis agamus,
et melodum cantica leti concinnamus. ut per uite tempestas
leti maneamus, flos in amore spirat odore. Eine wunne
chliche stat het er mir bescheiden. da die blumen unde
gras studen grüne baide. dar chom ih als er mih pat da ge
schach mir leide. lodircundeielodircundeie. Item ory.

Ob amoris pressuram. medentis gero curam.
amanti ualituram cor estuat interius. languet
mens quondam pura affligor et exterius preter
naturam iura. Si cupio sanari aut uitam prolongari. festi
nem gressu pari ad eminene presenciam. de qua potest spes
dari. eius querendo gratiam, sic quero reformari. Hec dul
cis in amore est et plena decore; rosa rubet rubore et lilium
conuallium tota uincit odore. fauum mellis eximium
dulce propinat ore. Non uisu defectus. auditus nec

delectus, eius ridet aspectus, sed et illis iocundius locus sub veste tectus. in hoc declinat metrus non obliquus sed rectus. Ubi si recubarem, per partes declinarem. casum pro casu darem, nec presens nec preteritum tempus considerarem sed ad laboris meritum magis accelerarem. Ih wolde gerne singen der werlde vröde bringen. mohte mir aver gelingen der ih diene alle mine tage. der minne wil mich twingen. in mine herzen ich si trage. noch lebe ih des gedingen. Item unde supra.

AMOR. Telum est insignis veneris voluntate mentis gyrans celeris amantum afflictio cordis tebras elicis et conteris vultu sereno clarior preceteris me tibi subicio. defende ne involvat me procella que versatur clauso cordis pessulo in dulci puella. Odor eius oris fragrans lilium amoris inicat indicium expetenti osculum nullum prebet homini fastidium. frontis eius decens supercilium os renitet flosculum equalis illi nusquam reperitur. felix est qui osculis mellifluis ipsius potitur. Circumgygantes canite concorditer pedem pedi committite hylariter. congaudentes tibulo solus solam venerem huius laudibus concrepando manuum cum plausibus, terso mentis nubilo, nam cum talem video

pudicam singulari gaudio tunc potior optans in ami
cam. Mir ist ein wip sere in min gemüte chomen, von
der han ich gantze tugende vil vernomen, des minnet si
daz hertze min. ir schoner lip hat mir vrowde vil gegeben.
solde ich nah dem willen min diu zit geleben daz ich ir
gelege bi

IAM Dudum ITEM AL.
amoris militem devotum me exhibui. cuius nu
tu me precipitem stulto commisi ausui. amans
in piaculo unam que numquam me pio respexit oculo.
Si adhuc cessarem penitus michi forte consulerem sed non
fugat belli strepitus nisi virum degenerem, fiat quod de
sidero vitam fortune casibus securus offero. Si adhuc
vellet diligere amore me continuo, et michi deberet vi
vere dolore nimis ferveo, sed cum hanc respicio, michi
videtur quod feriat me veneris iaculo. Nesciat ipsa
magnanimum maiorem meo corpore. qui ramum scan
dens altissimum. fructum querens in arbore. allegans
ingenio non esse locum in amante. metus nescio. Swie
aver ich mit sorgen iemmer leben swenne ander liute
weren fro, göten trost wil ih mir selbeme geben unt min
gemüte tougen ho.. al so von rehte ein selich man, si sagent mir

alle truren sta mir iemerlichen an.. Item At.

LABORIS. Remedium exultantes gaudium mi-
tigat exilium uirginis memoria unicum solatium
cuius michi gratia. Nil proponens temere: diligebam tenere.
quam sciebam degere sub etate tenera nil audens exigere
preter mentis scelera. In absentem ardeo uenus enim arto
nectit cordis laqueo corporis distantia. merens tamen gaudeo
absentis presentia. Iam etas inualuit iam amor incalu-
it. iam uirgo maturuit. iam tumescunt ubera iam frustra
complacuit. nisi fiant cetera. Ergo iunctis mentibus iunga-
mur iungam operibus. mellitis amplexibus fruamur cum
gaudio. flos precunctis floribus collaudemur sertio. Quam
dulcem premere mel de fauo sugere quid hoc sit exponere
tibi uitro cupio. non uerbo sed opere fiat expositio. Swaz
hie gat umbe daz sint alle megede die wellent an man
alle disen sumer gan. Item At.

ANNO. Nouali mea sospes sit et gaudeat atti-
deat cui hec chorea implicat quam replico et preci-
no pulchrior et aptior in mundo non est ea. Fer-
uens illa mea ignis est sed suauitas et bonitas refutent ex
ea prouocant me talia ad gaudia tristorque cum suspiriis
sublite uenerea. Hospitalis mea candida et rubea ama-

bilis uenus amoris, dea me tibi subicio auxilio egens
tuo, iam caleo et pereo in ea. Collaudate meam pudicam
delectabilem amabilem amo frequenter eam pro quam
mestus uigeo et gaudeo. illam pre cunctis diligo et uene-
ror ut deam. Nu grûnet auer diu heide mit grûneme
lobe stat der walt der wider chalt twanch si sere beide diu
zit hat sich uerwandelot min senediu not. mant mich an
der gûten von der ih unzgerne scheide: Unde supra.

h HEBET. Sydus leti uisus cordis nubilo, tepet
oris mei risus carens iubilo, iure mereo, occultatur
nam propinqua cordis uigor floret in qua totus hereo.
In amoris hec chorea cunctis preminet cuius nomen est Phe-
bea lucte(n)niter et pro speculo seruit solo, illam colo eam uolo nu-
tu solo in hoc seculo. Tempus queror tam diurne solitudinis
quo furabar in nocturne aptitudinis oris basia a quo stillat
cynamomum et rimatur cordis domum dulcis cassia. Tabet
illa tamen caret spes solacii, iuuenilis flos exaret tanti spacii.
intercisio annullatur ut stauta adiunctiuis prester iura hec
diuisio. Roter munt wie du dich swachest. la din lachen sin.
scheme dich swenne du so lachest nach deme schaden din.
dest nih wolgetan owi so verlorner stunde sol von minne
chlichen munde solich unminne ergan. Item ut.

QVELIBET. Sucenditur. Vnde sup.

Iuuenis creatura ad amoris gaudia, meq; traxit cura
insignite virginis inclitis figura, laborauit deitas
& mater natura. Facies est niuea miranda decore; os eius suf/
funditur roseo rubore consurgenti cernitur similis aurore.
irriganti climata matutino rore. Tota caret carie lampas
oculorum; concertant carbunculo sicut flos est florum, rosa sup
eminet virginalem chorum, scintillulas excitat amorum.

Min vrowe uenus est so gut. si than vrovde machen den sw
iren willen tut, der hercze muz lachen si hat wowen mut
hut die lat si nit swachen. swer gegen den hat hohen mut.
der mach gerne wachen. Item de eodem. ooooo.

DE POLLICITO. Mea mens elata in posito ui/
uit animata spei in certo, tamen dubito ne spes al/
terata cedat subito. Vni fateo uni dico stelle cuius
roseo basia cum melle stillat oleo, in hac video in ipsius uel
le totus ardeo. Amor nimius incutit timorem timor anxius
suscitat ardorem, uehementius ita dubius sentio dolorem
certo certius. Totus veneris uror in camino, donis ceteris
sauciatus uino parco ceteris & cum superis nectare diui/
no fruor fruens. Vrowe wesent vro, troslent iuch der sum
zit dw chumit w also, rosen lilien si uns git, vrowe wesent

vro. wie tut ir nu so daz ir so trurech sit. der chle der sprin
get hoch.

L LVDO. Ludat ludite. vocantes nunc audite
quos presentis gaudia demulcent leta uite
hystrio p tesseres clericus amplexib; deludat
mulieres. Amor est iam suauib; canendus melodus qui
non tardet grauibus detentur omelus spondeat puellu
la florens quasi rosula uerbis deuicta pullus. Dicat ita fa
cie nil deneget rogata. non uiri noticiam timeat preno
tata faciat quod petitur quod precib; negligitur preset
uirgo laudata. Ich han eine senede not dw tůt mir allo
we. daz machet mir ein winder chalt vn ouch der wise sne.
chome mir dw sumerzit so wolde ich prisen minen lip.
umbe ein vil harte schonis wip.

REVIRESCIT. Et floreat cor meum a gaudio.
ab hac peto corde leto. quam numquam deserui
tota mente ut repente donet michi grām si me
rui. Phylomena p amenam siluam quando uolitat
exultando 7 cantando statim tui glorie miserere quia ue
re in hac pena dulcissima morior. wol ir libe dw so scho
ne lebet alsam dw vrowe min. si treit wol der eren chro
ne in ir dienest wil ich sin. deist ein ende swer daz wende.

der ~~engininne~~ gewine hoher minne nimmer me. Vn̄ s vp̄.

VENI. Veni venias ne me mori facias hyria hy
rie nazaza trillirivos. Pulchra tibi facies oculorū
acies capillorū series o quam clara species. Rosa rubi
cundior lilio. candidior omnibus formosior semper in te glo
rior. Chume chume geselle min ih enbite harte din. ih enbi
te harte din chum chum geselle min. Suzer roser varwer
munt chum vn̄ mache mich gesunt. chum vn̄ mache mich
gesunt suzer roservarwer munt. Item de eodem.

137 REa amoris tedio. vulnere e medio, cordis meo telo
quatior naufragio quassa rate velo. Aura spirans grē
o puella facie rutilans decora, me amantem respice: non
tardanti mora. Amoris transicio. me donat exicio cor cremat
scintilla quam si non extinxeris cor erit favilla. Vultus tuus
urget me: visus tuus ligat me, miserum frequenter amor tuus
urit me indeficienter. Ergo ella dulcissima cum sis formo
sissima adhuc in hac cella me egenum eripe deferventi procel
la. Taugen minne diw ist gůt. si chan geben hohen můt. der
sol man sih vlizen swer mit triwen der nit phliget deme sol

Non est in medico semper relevetur ut eger. man daz ver wizen.
Interdum docta plus valet arte manus. Facundia vocis amene
in fideli menti facundia dat sapienti. Cum resonat plene

STETIT. Puella rufa tunica si quis eam tetigit Iterum.
tunica crepuit eia. Stetit puella tamquam rosula
facie splenduit et os eius floruit eia. Stetit puella bi einem
boume scripsit amorem an eime loube: dar chom uenus also fram
caritatem magnam hohe minne bot si ir manne. De eodem.

VOLO. Uirum uiuere uiriliter. diligam si diligar
equaliter, sic amandum censeo non aliter, hac in
parte fortior quam iupiter, nescio procari commercio uul
gari. amaturus forsitan uolo prius amari. Mulieris animi
superbiam graui supercilio despiciam, nec maiorem terminum
subiciam. neque bubus aratrum preficiam, displicet hic usus in
miseros diffusus. malo plaudens ludere quam plangere delusus.
Que cepit ut placeat huic placeam, prius ipsa faueat quam ut fa
ueam non ludemus aliter hanc aleam ne se granum reputet
me paleam. pari lege foris deseruiam amori ne prosternar impu
dens femineo pudori. Liber ego liberum me iactito, casto fore
similis ypolito nime uincat mulier eam subito que seducat o
culis ac digito dicat me placere, diligat sincere hec michi preteri
tas placet in muliere. Hoc michi displicet quod exaui et meo
contrarius sum carmini tue reus domina dulcedini cuius e
legantie non memini, quia sic erraui sum dignus pena graui
penitentem corripe si placet in conclaui. Ich wil den sumer

grûzen so ih besten chan der winder hat mir hivte leides
vil getan, des wil ich in rûfen under vrowen ban. ich sih die liehte heide
in grûner varwe stan, dar suln wir alle gahen, die sū
mer wir enphahen. des tanzes ich beginnen sol wil ez iv niht versmahen.

140 Tempus. Item. vn. sup.

Tempus est iocundum o virgines modo congaudete vos iu
venes. o. o. totus floreo. Refl. Iam amore
virginali totus ardeo novus novus amor est quo pereo.

Cantat phylomena sic dulciter et modulans auditur, intus ca
leo. o. o. totus floreo. Flos est puellarum quam diligo et rosa
rosarum quam sepe video intus caleo. o. o. totus floreo.

Mea me confortat promissio mea me deportat negatio. o. o. totus
floreo. Mea mecum ludit virginitas mea me detrudit sim
plicitas o. o. totus floreo. Sile phylomena pro tempore surge
cantilena de pectore o. o. totus floreo. Tempore brumali vir
patiens animo vernali lasciviens. o. o. totus floreo. Veni
domicella cum gaudio veni veni pulchra iam pereo o. o. totus
floreo. Einen brief ich sande einer vrowen gût. dw mich
in ir lande beliben tût. sulle ih ir enbot ob si ungelas dar
an was al mines herzen mût dw reine ist wol behût. Refl.

Selich wip vil sûziz wip du gist wol hohen mût. schône
ist dw zit bi dir swer lit. sanfte dem daz tût.

[O] MI Dilectissima uultu Item a t.
serenissima & mentes legis secula ut mea refert littera.
Refl. Manda liet manda liet min geselle chōmet
niet. Que est hec puellula dixi tam pre candida in cutis nitet
facie candor cum rubedine. Vultus tuus indicat quanta
sit nobilitas, que intuito pectore lac miscet cum sanguine.
Que est puellula dulcis & suauissima cuius amore caleo quod
uiuere uix ualeo. Circa mea pectora multa sunt suspiria
de tua pulchritudine que me ledunt misere. Tui lucent
oculi sicut solis radii sicut splendor fulguris qui lucem do
nat tenebris. uellet deus uellent dii quod mente proposui ut
eius uirginea reserassem uincula. Ich wil truren varen
lan, uf die heide sul wir gan uil liebe gespilen min. da seh wir
der blumen schin. Ich sage dir ih sage dir min geselle chum
mit mir. Suziu minne raine min, mache mih ein chrenze
lin daz sol tragen ein stolzer man der wol wiben dienen chan.

[Q]VAM. Natura preteritis Item a t.
mira presflorat arte. querela cura ueteris qua laude
tueatur te. Refl. Reuertere reuertere iam ut
intueamur te. Veneris aduenientem instigor miro marte.
si uenerit aut genuerit cura cuiatis marte. Ne me
blandicie michi spem addes arte cum tue sunt primicie.

laudes in omni parte. Sed respondes merito laudis nunc pce-
uelis ut nulla uerito meam experiar te. Der winder zei
get sine chraft den blůmen unde der weide zerganen ist
ir grůzew chraft daz chlaget uns diu heide. Wve
tůt in tiefe unde ouch der sne da uon stat val der grůne chle.
Die uogele swigent gegen der zit. si lebent in grozen sorgen. durh
daz der vrost in chelte git des ugent si verborgen. Item al.
SOL. Solus in stellifero. stellas excedit radio. sic uni
ca quam diligo michi placet ꝛ ꝑplo. Resp. Vos
igitur o socii nunc militetis uenen. Quecumque est quã
diligo quam sup omnes eligo. de qua frequenter cogito. michi
respondet merito. Aspectus eius liliis. ꝛ rosa genis est similis.
os dulce latus gracile: longitudinis modice. O si forem cer
citus. phylologi assedulus. ꝛ sisit in compedib; sibi iunge
rer clericus. Quid. illud possum dicere. nos si qui uelint in pe
tere festina moram rumpere: fac mori uel fac uiuere. Vns
chumet ein liehte sumerzit diu heide in grůner varwe lit
gras blůmen chle lŏp uns si git die walhsent alle widerstrit.
1 Resp. Swer nah frouden weruen wil der habe můt vñ
sinne vil. Item vñ s v p̃. ooooo.
SIL. Puer cum puellula morarentur in cellula. Resp.
Felix coniunctio amore succrescente: pari e medio

expulso p(ro)cul tedio. Fit ludus ineffabilis. membris delec-
tabilis. Ich sich den morgen sterne brehen nu helt la dich niht
gerne sehen vil liebe des ist min rat swer tougenlichen min-
net wie tugentlich daz stet da friwntschaft hüte hat. Ite.

VIRGO. Quedam nobilis div gie zeholze umbe ris
do si die hunde do gevant. Refl. Eia heia wie si
sanch. cicha cicha wie si sanch vincula vincula vin-
cula rumpebat. Venit quidam iuvenis pulcher et ama-
bilis der zeerant ir den bris. Er vienc si bi der wizen hant.
er fürt si in daz vogel sanch. Venit swe aquilo der warf
si verre in einen loch er warf si verre in den walt. Ite.

ICH was ein chint so wolgetan. virgo dum flo-
rebam. do brist mich div werlt al. omnibus place-
bam. Refl. Hoy et oe maledicantur thylie
iuxta viam posite. Ia wolde ih an die wisen gan. flores adu-
nare. do wolde mich ein ungetan ibi deflorare. Er nam mich
bi der wizen hant. sed non indecenter. er wist mich div wise
lanch valde fraudulenter. Er graif mir an daz wize ge-
want. valde indecenter er fürte mih bi der hant multum
violenter. Er sprach vrowe gewir bal. nemus est remotum.
dirre wech der habe hat planxi et hoc totum. Iz stat ein
linde wolgetan. non p(ro)cul a via da hab ich mine herphe lan

timpanum cum lyra. Do er zu der linden chom. dixi se
deamus. diu minne twanch sere den man ludum faciamus.
Er graif mir an den wizen lip. non absque timore. er sprah
ich mache dich ein wip dulcis es cum ore. Er warf mir
uf daz hemdelin. corpore detecta. er rante mir in daz pur
gelin cuspide erecta. Er nam den chocher unde den bogen.
bene uenabatur. der selbe hete mich betrogen ludus compleatur.

Suscipe flos florem quia flos designat amorem.

Illo de flore nimio sum captus amore.
Hunc florem flora dulcissima semper odora.
Nam uelud aurora fiet tua fronte decora.
Florem flora uide quem dum uideas michi ride.
Flore flammente tua uox cantus phylomene.
Oscula des flori rubeo flos conuenit ori.
Flos in pictura non est flos immo figura.
Qui pingit florem non pingit floris odorem.

A ntioche cur decipis me
atque quasi seruum reicis me / quid agam quid
faciam dolo lugeo fleo luctus est doloris fletus
mali moris perto. Heu miserum me passum naufra-
gium / astragis suspicior ad hostium uideo doceo lucam
manu tango amo amor est flos floris lira est decoris gau-
deo. Post tristiciam fient gaudia post gaudium erit
tristicia sunt uera prouerbia que fatentur talia dicta
dicta ueritatis dicta claritatis amantur. Ab astrage
lecto suspicior et in maris fluctibus relinquor tharsia nas-
citur mater deicitur pulchra mater cum merore thar-
sia cum flore nutritur. Frigibus fames hinc tollitur
strangolio dyonisiadi committitur flos floris doleo.
Ico cardadis hic moritur exeunt species monstratur uen-
ditur inuidia flos amoris tharsya seruo. naute eam
liberant seruum quoque fugant gladio. Apollonii na-
ta uenditur et alenone emitur. precium preponitur
sexaginta nummos cotidie precium hec redemit / uir-
go tamen mansit precibus. Apollonio natam queren-
tem dyonisidem uidet flentem se pulchrum monstrare
mors ut uideatur. nate quid flent mei oculi tharsia
nunc uiuit sileant. Puppes [illegible] approximantur

uera inueniuntur tharsyam luantem cum tuo hec pri
despicitur. postea cognoscitur. tyro post multa opposita
nata fuit cognita patri. Voce celesti Johannes in insu-
la. astrages regi fit cognita astrages ~~regi fit~~ cognoscitur
tharsio maritatur arfaxo leno deicitur strangolius de-
struitur omnibus.

TROIA post exci dium dux eneas lati-
um errans fato sequitur et errat dum in regno talit. felicitur
dictonis excipitur si ex ei ei hospes feliciter hospitauit
largior aliquo perci ei ei ei ei ei ei ei ei ti ei pitur. Troas
actos per maria dido suscepit tyria. passisque tot naufragia lar-
ga pandit hospicia et eneam intuita supplex miratur quod
ita leta nitescat facies larga crispata fit cesaries mox ad
sororem properat eique clausam mentem reserat. Anna dux
mea lux iste quis sit ambigo quis honor quis color uultu
quis intelligo. ut reor ueneris hunc nostra connubia pos-
cere id uere portendunt mea somnia. Ecce quam forti
pectore amoris quasi facie. heu soror hunc que perbibula
calle traxit pericula. Si sic ei coniugis mei imminet
pacti rei. non retraherem non cogerem non lederem huic
uni me forsan ludere possem culpe me prius perdere fe-
lix iupiter turpiter culmine defulmine degestam.

cartaginis ordo comitatur dominus. Arma refer, assiste miso
ne nec resiste amori blando siste iungetur tibi suusque ex
tollet uirtutibus cartago creuat opibus. His accensa phenis
sa in sorore subissa uenandi sub imagine effusa nimbi tur
bine antro sub duce latuit eique se supposuit. Propositionibus
tribus dux oppositas sylogizat motibus fallit hec oppositis et
quamuis cogentibus argumentis utitur tamen eis breuibus
tantum horis fallitur. Et sic ambo in coniugio leta re
splenduit etherea regia nam ad amoris gaudia rident
clarescunt o

SUPERBI Paridis le ue iudicium helene
species amata nimium fit ca sus troie de
ponens ili um. Hinc dolens eneas que
rit di fugium ascendit dubios labores naui um uehit
cartaginem didonis ad soli um. Hunc regno susci
pit dido sydonica et plus quam deceat amore saucia mo
ras non patitur iungi connubi a. O amor improbe
sic uincis omnia sic tuis uiribus redduntur mollia et mor
ti proxima sunt tua gaudi a. Eneas igitur egre
corripitur et in italiam ire precipitur quod amans audi
ens dido concuti tur. Enea domine quid est quod
audio didonem miseram dabis exicio o quam dura premia.

Armat amor par
uicendo ardente ra
illam. es patet
ris adest pugna
menia cedunt.

pbenefici ______ o. Nudum exceperam egentem omni
um deos offenderat nostrum conubium quid agam nescio
mors est consili ______ um. Anna quid audio soror dulcis
sima. iam uolant carbasa aura finitima abrumpe mise
ram mors est asperrima. Dido nobilis spreta relinquitur
atq; lauinee thalamus sequitur ⁊ anna pere pmaga mittitur
Census pt de fortiter ilia mea ptransient deme suspiria aman
tes miseri timete talia. Eneas audiens iam in italia ingra
ta obiit dido miseria ⁊ quod dispersa sit eius familia.
Nox crines dissipat cum ueste serica. qui fortis uicerat tot
dampna bellica tunc demum clamitat uoce yranica. Non
hec credideram dido quod audio quod interficeres te meo
gladio, ut essem tibi mortis occasio. Naues refeceras quas
sas naufragio ⁊ me susceperas plus quam hospicio. ⁊ sub
limaueras in regni solio. Tu michi fueras uite subsidium
⁊ ego sum tibi mortis exitium quam detestabile est hoc com
mercium. Quamuis essem paup pcul a patria preponebar
tamen tuum grã iarbe nobili quem tremuit libia. Quam
sepe commouet me clara facies dulcis anhelitus. grata cesa
ries membrorum. omnium miranda species. Pro huius exciderant
a corde penitus dolores patrie ⁊ graues gemitus gentis et
coniugis get patris obitus. Non semp utile est diis credere

nec quicquid ammonent uelle pficere nam tui instigauerat
me te relinquere. d ido possideas sedes eliseas et inter gaudia
eneam audias pro beneficio redeunte gras. Item al.

O Decus olim libie regnum kartaginis urbem. O lactan
da opes fratris o punica bella. O dulces frigios odul
ces aduenas quos tanto tempore dispsos equore iam
hyemps septima iactauerat ob odium iunonis. Cullea
rabies ciclopum fames eleno pellima transduxerat ad so
lium didonis. Qui me crudelibus exerent odiis arentis li
bie post casum frigie quos terre naufragos exceperam me
miseram quid feci. Que meis emulis ignotis populis et
genti barbare sydonios ac tyrios subieci. Bardolant hai do
lant iam uolant carbasa iam nulla spes didonis de tyrus
colonis plangite sydonii quod in ore gladii deperiit ob amo
rem frigii predonis. Eneas hospes frigius iarbas hostis ty
rius multo me temptant crimine sed uario discrimine. Iam
sacientis libie regina spreta linquitur et thalamos lauinie
troianus hospes sequitur. Quid agam misera dido regnat
altera heu uixi nimium mors agat cetera. Deserta siti re
gio me graui cingit prelio fratris me terret feritas et nimi
dum feri crudelitas. Insultant hoc puerbio dido se fecit
helenam regina nra gremio troianum fouet aduenam.

ti. Prebiut eneas
cam mortis et
Illa sua dido co
cedit usa man

157

Grauis condicio furiosa ratio si mala pferam pferam bene
ficio. Anna uides que sit fides deceptoris pfidi. fraude fic
ta me relicta regna fugit punica nil sorori nisi mori so
re restat unica. Seuit salla nec tranquilla se pmittunt
equora. soluit ratem, tempestatem nec abhorret fugius
dulcis soror ut quid morte aut quid cessat gladius. Fulget
sydus orionis seuit hyemps aquilonis stella regnat
equore tempestatis tempore palinure non secure classem
soluis littore. Soluit ratem dux troianus soluat ense
nra manus in iacturam sanguinis uale flos kartaginis
hec enea fers trophea tanti causa criminis. O dulcis ani
ma uite spes unica flegetontis acharontis latebras acte
nebras mox ad eas horridus. Nec pyro iste cyrculus mo
uetur eneam sequere nec desere swaues illecebras amo
ris. Nec dulces nodos ueneris poideris sis nri concia et
nuncia do... loris. I t e m. a l.

soio
p Pergama flere uolo gens fato ... V adit et accedit ... tollit ...
s clo capta dolo. capta redacta solo. C aurea solo cedit. fit fuga ... uedit.
e ... q ... tenes ... T uta libido maris. dat ... libido ... aris.
... me ... pola. C iuib; ignaris ... par ... paris.
... amae. post cursus ... ad bella micene.
a ... mare. C ...

Te superare viri viduatore viduat.
Sede vidat. fedenat ense latus.
Greco ductori prohibet dolor esse timori.
A consorte thori uiue siue mori.
Pergama namque secus fugit victoria grecis.
Impetit mechus et fabricat equus.
Plena male plus parit hoste machina mortis.
Destruitque dolis tam populosa polis.
Traditur cuncta neci. pereque cupidine ceci.
Obfirmant greci pectora clausa prece.
Hic ardent edes. hic et tenuat diomedes.
Per varias acies. bachia. cruenta pedes.
Multatur cede pro patris a diomede
Seque sue rede reddit alcipna lede.
Femina digna mori. reamat amore priori.
Reddita uxori deliciisque thori.
Sena quod euadis. non telura certa videbis.
Cur rea tu cladis. nunquam clare cadis.
Si fueris lota. si uita sequeris bona tota.
Non eris ignota. non eris absque nota.
Passa modo prode. patrie tantum thesei prodem.
Et factura fide. ne redeas in idem.

Rumor de ueri facie venita timeri.
Talis poterit fieri turpia fine heri.
Expleta cede. super addit hecuba prece.
Trudatur sede. cogitur ire pede.
In facie quorum eneas laniata decorum.
Subsequitur lorum per theatrale forum.
Viuit ac tuita. quam viuit paupere uita.
Et plangit tota vociferatur ira.
Iuno quod est agis. per cantus fuma stringis.
Tonne putas plagis cede posse magis.
Ergo recreatis hec quis occidit atrides.
Ergo renecades quis obuisse vides.
Nullos iam repis. ullis non sum miseretis.
Immo prosequeris reliquias cineris.
Nemo rebellatur. et iuno belligeratur.
Bellaque sedatur. sanguine mucro satur.
Nemo iuno feri ferientis potest misereri.
Fac obitu sceleris corpus anile teris.
Vsque sic flentes in tumida leui.
Qui super cui corripe fine breui.
Restat [illegible] pauses.
Mirer si fit ei mentio nulla mei.

mei
Nemo mihi meminit. gladii quo certa fui.
Meum sed iniit. me super esse sinit.
Concutit ossa mea. sit ipse coheret.
Dum renouat flet. denuo cum uet.
s. opimus.
Vrbs ret sublimis. barbaricus reb[illegible]
Vna fit e minimis conditio lata [illegible]
Vere tra pis. s; iam non [illegible]
Iam iam bub cris pascua. [illegible]
Vrbs q beata [illegible] urbs [illegible]
Diues honoribus [illegible]
Vrbs felix nata [illegible]
Vt [illegible] fata [illegible]
Regna beata [illegible]
Preda [illegible]
Vrbs b[illegible]
L[illegible]
Plena [illegible]
Felicissima [illegible]
L[illegible]
Terra [illegible]
S[illegible]
C[illegible]
Vrbs [illegible] clara [illegible]
Tam [illegible] clara sit [illegible]

Fervet amor paris. troianus imolat aris.
Fratribus ignaris scinditur unda maris.
Temptat tindar — idae. fauet illa relinquit atr — idae.
Rapta sequitur p — idae. passa piure f — idae.
Sepia rapto — turat. terre optatum quo am — aratur.
Se res del — iurat. grecia bella p — aratur.
Conti dardan — idae. res puocat ista tyt — idae
Incitat eac — idae. pallas ad illud — idae
Grecia nud — atur. classis coit. unda min — atur.
hostia mact — atur. aura quieta d — atur.
Passa fere scp — itur. signum rap anchora l — itur.
Obsitur iuito — itur. hectorus ad arma c — itur.
Ylios arma g — erit. helena sua grecia qu — erit.
fraus adit ap — erit. hostis ab hoste p — erit.
Sub danaum p — ube. telorum territa n — ube.
Infremit urbs ec — ube. flatu resonatque t — ube.
Miles ad arma fr — emit. uite suis hectora d — emit.
Tua pugna pr — emit. iacet hoste tr — emit.
Ars non fu — aret. danaes numquam iuu — aret.
Mur adhuc st — aret. qui in rege c — aret.
Exit ars. fit equ — us. latet intus uisca gr — ecus.
Fit paris cec — us. ducat uit p — ecus.

Fledo si n ytac fallēdo lab
Ignis lig u dorat machina saxa f dorat.
Cedula fall flāmę sbiecta uor
Passa dolo yt dacio tia fit esca f daci
Ars urbē tr urbs ī discemina u
Ignis edux r dadit. pgama. tia c dad.
Vrb opes lac flamis alimta ded
Igni cess dere menia. claustra f dere.
Argis ex iacet ylios ān roc
Inclita fam dosa nūc rubz. ān r dosa.
Igni subl fiut oīa ferre par
Fma classe r dat te cytharea f dat
Tells fat petiit naualib;
Obuiat ira f dalis tbinc. peste. m dales
Peste ōē mare. fluct surge c
Pupib obr depit spuma. pcella sh dep.
Flat noth īs īsurgit tbo pph
Nauita ti dan defic arte m dan.
Hic qsi del pelagi succedit
Stat ppe mōs d dira stat pos. in l dira.
Dux ertiit pel rotat illū motis im
Obuia kart dago dat loca ota u dago

D idonē c furor. 7 sēcmine f
e feriedo n decat dux fugit. alta f decat.
E ebs subl currētib ordine f
egntis opt datis uiuit arte r datis.
P acē uest f; ea lis dira far
C t futō ist digat 7 noua pugna l digat.
P ugna pd uinc. tuo domin
V isa sor dat sanguine nuic f dat.
C epta lues scel te uictu tue far
O brut ense p deris pda abq; f deris.
E nee c uictoria. pugna rec
P ugne succ edit glia. pax q; r ed.
S b uīclo fed p inclita fra tph
R egia nupsit dei tigo fauore d dei

En dolor nunc ne solum velut olor albus nece preve-
nius. Abiectus luges. despectus petro. exclusus lin-
greo. Victus vincis. coerce vincis. quem nec titanus nec eius fra-
tres maximus valeat extinguere. nec solus poterit solvere vel
perire. Cur [illegible] [illegible] noctes natas [illegible]gia. lingua bal-
bus [illegible]. mea verba [illegible] ganulta. v e c [illegible]

claudens hostia. michi quondam pura uni unam negans bru
nam. florulam. nec pallentem. nec habentem maculam. casti flo
ris celi roris emula uas auratum aromatum uirgula. Par
ce supplici. more medici sana cremantium. laxa reatum. solue
ligatum catena duplici. cantus rithmici iocis refici. musa le
tatur. rauca precatur. sue reddatur uates euridici. Rerum
decus. corde mechus inter cetus, cui solis radio. uultu lucifluo
succensus estuo nil dispar mortuo. Finem uelis dare telis, tunc
in celis iouis fungar solio. platone doctior. sampsone fortior.
augusto ditior. Virgo parcium daridi, tuo fauore paridi, rosa pra
ti floridi. nil repugnes cupidi. luctus plena turbidi moesu
dentis inuidi. uenus urit, amor furit, solitum. rapit sibi ser
uum tibi deditum tibi cedo flexus dedo politum. Terso
uulnere, tuo munere, uita recrescat. flamma quiescat, que
nos inescat, effreni uenere, docta ludere, iuncto federe uul
nus emunda, uirgo iocunda, non me uenunda sub mortis
pondere. Vis amoris, intus foris, me furoris sui uexat sti
mulis. o uenus aurea inmitis es dea, nam face flammea. Me p
uris. quid nam furis, cur me duris sauciasti iaculis igne
demollior mors michi melior quam uita longior. Incessan
ter ardeo, nec subuenientis igneo, toto nisu studeo ut hau
stu uenereo eius bibam putheo nec tamen preualeo.

me cortina, ioue digna, nexuit suis frenis ɀ ab yperius dormiuit
queme uinxit. ɀ constrinxit artius laxet parum uim flammar
cicius. Lesa timpora, tusa pectora, usta deliscunt, quassa tremiscunt.
sub tua uenere. Ut quid urgere, ut quid torquere, subueni o-
ranti. parce precanti, dix ploranti, sub tuo carcere. Item al.

EGRE. fero quod egroto. nam ex toto meo uoto. uenus
obuiat, dum me sauciat nec concedit. dum me ledit.
meam michi cedere moriar in uenere. Nup senex iuuene
sco, desenesco, ɀ compesco motus animi, nam proximi me castigant.
plus instigant, ɀ me cogunt furere moriar in uenere. Amor nr
senuit, dum te pamata, renouata. ueneris scintillulam. nouenno
uellulam. michi me subripuit. in hac flamma morior. dum io
cunde saucior. honestate criminis culpa deculpatur. ɀ furori ue-
neris forma suffragatur. Utinam hanc sarcinam flora mecum
sentiat. michi seruo seruiat. nam summum est solatium. cuilibȝ
doloris. ut sibi iungat alium participem ~~dolor~~ laboris. Bis puni
gitur, qui nititur, repugnare stimulo. ergo iuste patior ɀ crucior,
milies ac pluries, mortis sub articulo, parce uenus parce noster
ignis estuat principis in ar..., ce. Morior igne consumptiuo iā
non uiuo, recidiuo morbo crucior, uiuens morior, plus leditur q̄
punitur inuitus sub onere moriar in uenere. Non honor sȝ onus
species lesura ferentes. Si qua uoles apte nubere nube pari.

155a

DUM. curata vegetarem, soporique membra darem. et
langueret animalis prevaleret naturalis. virtutis do
minium. En cupido pharetratus. crinali torque spolia
tus. manu multa tactis alis. mesto vultu numquam talis visus
est per somnium. Quem ut vidi perturbatum, habituque disturba
tum, membra stupor ingens pressit. qui paulatim ut recessit. amen
bris organicis. Causam quero mesti vultus. et sic deformati cultus.
cur sinit ale contrectare. nec ut decet ordinare causam itineris.
Amor quondam vultu suavis, nunc merore gravi gravis ut me
vidit percunctari. responsumque prestolari, reddit causam singulis.
Vertitur in luctum. organum amoris, canticum subductum. absin
thia doloris, vigor priscus quem habuit, evanuit iam virtus. cum eius de
seruit pietate cupidinis artus. Artes amatorie, iam non instruuntur.
a Nasone tradite, passim pervertuntur, nam siquis ullis utitur, more
modernorum. Turpiter abutitur hac assuetudine morum. Naso meis
artibus feliciter instructus, mundique voluptatibus. et regulis sub
ductus ab errore studuit mundum revocare. Qui sic notus erit
docuit sapienter amare. Veneris mysteria iam non occultantur
festis et exposita coram presentantur. proh dolor non deceret. pa
lam commisceri sed. Precipue cytherea iubet sua sacra taceri.
Amoris ob infamiam. moderni gloriantur. sine re iactantiam ~~ame~~
ementiti venantur. iactantes sacra veneris. corporibus non tactis.

Heu nocturnis titulis imponimus actis. Res archana ve
neris, virtutibus habenda, optimisque meritis et moribus emenda.
prestat in prostibulo redigitur in pactum. Tanta meum propterea plus
est ad dampna redactum. I t e a v ij s v p.

VENERIS. Vincula vinctus sustineo, pereunt iacu
la quibus sic pereo, fixus sum aureo figitur plumbeo
florens virguncula, unde scintillula salit despicu
la quia totus ardeo. Flora iam noveris, quod sim sollicitus, tui
spes muneris, michi sit exitus, nam tibi deditus michi sum
proditus. mollis in asperis, cecus plus ceteris, ad iubar syderis tu
sum territus. Venus amplectitur nigros et niveos, sepe traduntur
pidoneos, mores nunc aureos nunc habet ferreos. amans dum
fallitur, amor subvertitur merito dicitur methamorfoseos. Amor
mutabilis, marcidus areat, verax et habilis, florens maneat, amor
sic palleat, voto dum studeat plus est amabilis ergo sit similis ani
mi iugulus hoc signum teneat. I t e a al.

DIRA. Vi amoris teror, et venereo axe vehor, igni ferven
ti suffocatus, deme pia cruciatus. Ignis vivi tu scintilla
discurrentis cordis ad vexilla, igni incumbens non pauxillo con
clusi mentis te sigillo. Meret cor quod gaudebat. die quo te cognos
cebat, singularem et pudicam, te adoptabat in amicam. Profert pecto
ris singultus, et mesticie tumultus, nam amoris tui iugum urget me

7 illi ligor. Virginale lilium tuu͂ p̃tista subsidium, misit in exi-
lium querit arte consilium. Nescit quid agat moritur amore tui ue-
xatur. telo necatur ueneris, sibi ni subueneris. Iure ueneris orbata ·
castitas redintegrata uultu decenti p̃ornata ueste sophye decorata .
Tibi soli psallo noli despicere. p̃ me precor uelis orare lucens ut stella

VACILLANTIS. I t e m. Ipoli.

Vacillantis trutine libramine mentis suspensa fluctuat 7 estuat in
diuersa rapior ratione cum dione dimicante cu-
cute. Sub libra pondero quid melius aut dubius mecum deli-
bero, dum menti refero delicias uenereas que mea michi florula
dei oscula, qui risus que labellula que facies frons naris q; ce-
sa ries. Sicut in arbore frons tremula nauicula leuis in
equore dum caret anchore subsidio uult ra ti o. flatu concussa
fluitat sic agitat sic turbine sollicitat me dubio amor uinde
ra ti o. O langueo causam languoris uideo uiuens 7
prudens pereo. I t e m vn. 8 v ÿ.

MULTIFORMI. Succendente ueneris scintilla uage
mente discurrente, me mergente curarum seua illa
nam ad uelle meum quod sperari melius uotum dio-
neum cedit in contrarium. Refl. Sic sic amans rapi-
or pendulus in uarium. Delium flagrantem 9cantem
anhelantem daphne respuit rennuit puduit amplexari, m

refrigerari nititur. que petitur; subvertitur. spes mea quia cytha
ra lese partis. ita cedit in contrarium. Quid insudo veneri?
quid patior verbis verberi. que michi sic est oneri. iam subridet
alteri. mo rior morior mo rior. iam illum vult audire
iam discit lascivire. iam parat consentire mo rior morior
mo rior. iniqua flecti gloria ad me non reflectitur. cur venus
istud patitur quod dea que diligitur cedit in contrarium.

QVIS furor est in amore. Item a.

Corde simul ore; cogor innovari, cordis agente dolore fluctuantis more; videor mutari veneris adnutum. cor quod prius tutum, curis non imbutum sencio veneris officia turbari. Ad viradies ego veni. iamque visu leni cepi speculari. quasque decoris ameni. sed unam inveni. pulchram absque pari. subito procellam, volvere in novellam, cepique puellam. oculus cordis hanc pre ambulus venari. Item.

O comes amoris dolor cuius mala male solor, en habet remedium. Dolor urget me nec mirum, quem a predilecta dirum en vocat exilium. Cuius laus est singularis, pro qua non curasse paris Helene consortium. Gaude vallis insignita, vallis rosis redimita, vallis flos convallium. Inter valles vallis una quam collaudet sol et luna dulcis cantus avium. Quam collaudat phylomena.

nam quam dulcis et amena, mestis dans solatium. Item.

d DUDUM. Voueram recta sapere, amori operam
dum uoui fugere, et quod uoueram sed cor temere. uicio
properam. sed propter miseram respicere. Languet iterum
morbo ueteri. pectus tenerum. uacans ueneri. pudet libe-
rum seruum fieri, iugum asperum cogit miserum me con-
queri. Sed iam postulo, quod sis facilis, uirgo seculo tam
amabilis solis oculis, comparabilis, que pro speculo sidus
proprie spectabilis. Diu mich singen tuot. getorste ih si nennen
truwech ist min muot. owi vrowe wenne. wildu mir
wesen guot. ih reche dir mine hende. du brennest mih
ane gluot. swære die ungenade wende. Item Rea.

C TRANSIIT. Nix et glacies, spirante fauonio terre
nitet facies, ortu florum uario et michi materies amor est
quem sentio ad gaudia. Refl. Temporis nos ammonet lasciuia. Illa pro qua grauior mens amorem patitur.
multo plus asperior nec michi compatitur. amans et non amen-
tior nec uiuit nec moritur ad gaudia. Hic amor hic odium.
quid eligam nescio. sic fero in dubium sed cum hanc respicio
me furatur in scium, et prorsus deficio ad gaudia. Non est
finis precibus quamuis cantu finiam, superis fauentibus adhuc
illi seruiam unde letis plausibus optata prapiam ad gaudia.

Agnosco uestigia rursus flamme ueteris, planctus & suspiria noua
signa ueneris, a quo monet tristia amantes preteritis ad gaudia.
Vvaz ist für daz senen güt daz wip nah lieben manne hat. wie gut
daz min herze erchande wan daz iz so bedwngen stat. also ret
ein vrowe schone an ein ende ih des wol chome. wan diu hü
te selten sin ugezzen wirt in minem müte. Item.
PRATA. Iam rident omnia dulce est flores carpere
s; nox donat his somnia qui semp uellent ludere
ue ue miser quid faciam uenus michi subuenias tuā
iam colo gratiam. Plangit cor meum misere quia caret
solatio. si uelles hoc cognoscere bene posses ut sentio. o tu uirgo
pulcherrima si non audis me miserum michi mors est asp(er)ri
ma. Tempus accedit floridum. hyemps discedit temere. omē
quod fuit aridum germen suum uult gignere quamdiu mo
do uixeris semp letare iuuenis q̃ nescis cum deperis. Dulcis ap
pares omnibus s; es michi dulcissima tu precunctis uirginibus
incedis ut castissima o tu mitis considera nam p te gemitus
passus sum & suspiria. Der alder werlt ein meister si. der lie
ben güten tach. von der ih wolgemuoter pin si hat mir gar min
ungemach. mit ir güte gar benomen unstete hat si
mir erwert. ih pin sin an ir genade chomen. Item.
NOBILIS. mei miserere precor tua facies ensis est quo

necor. nam medullitus amat meum te cor subueni. Refl.
Amor improbus omnia superat subueni. Come speculas tue eli
ciunt cordi sedulas flammas. adiciunt hebet animus uires
deficiunt subueni. Odor roseus spirat a labiis speciosior pre
cunctis filiis melle dulcior. pulchrior liliis. Decor preualet candori etheris ad pretorium presentor. ueneris ecce pro sim Subueni.
subueneris subueni. Edle vrowe min gnade mane ih dich
din wunechlicher schin. wil gar verber mich. süze erchenne
dich din lip der ist mir ze wnnechlich. Refl. Nach dir ist
mir not süze vrowe gnade ih pin tot. Item.

SIC mea fata canendo solor. ut nece proxima facit ho
lor roseus effugit ore color. blandus inest meo cordi
dolor. cura crescente labore uigente uigore labente
miser morior. Hei morior hei morior hei morior ut quod a
mem cogor et non amor. Si me dignetur quam desidero
felicitate iouem supero. nocte cum illa si dormiero si sua la
bia semel suxero. mortem subire. placenter obire. uitamque fi
nire libens potero hei potero hei potero hei potero tanta si gau
dia recepero. Vbera cum animaduerterem optaui manus ut
inuoluerem simplicibus mammis. ut alluderem sic cogitan
do sensi uenerem sedit in ore rosa cum pudore. pulsatus
amore quod os lamberem hei lamberem hei lamberem hei

lamberem luxuriando per caracterem. Item.

LINGUA mendax et dolosa, lingua procax, veneno-
sa, lingua digna detruncari et in igne concremari.
Que me dicit deceptorem et non fidum amatorem
quam amabam dimisisse et ad alteram transisse. Unde iuro
musas novem, quod et maius est, per Iovem, quam per Danem sump-
sit aurum, in Europa formam tauri (ταυρι). Sciat deus, sciant dii, non
sum reus huius rei; sciant dii, sciat deus, huius rei non sum
reus. Iuro Phebum, iuro Martem, qui amoris sciunt artem. Iu-
ro quoque te Cupido, arcum cuius reformido. Arcum iuro cum
sagittis, quas frequenter in me mittis, sine fraude, sine dolo,
fedus hoc servare volo. Volo fedus observare et ad hec dice-
mus quare: inter choros puellarum nichil vidi tam preclarum,
Inter quas appares ita, ut in auro margarita. Humeri, pectus
et venter sunt formata tam decenter. Frons et gula, labra, men-
tum dant amoris alimentum; crines eius adamavi, quoniam
fuere flavi. Ergo cum nox erit dies, et cum labor erit quies,
et cum silva sine lignis, et cum aqua erit ignis, Et cum
mare sine velis, et cum Parthus sine telis, cara michi semper
eris, nisi fallar, non falleris. DE EODEM.

DOLEO, quod nimium patior exilium. Pereat
hoc studium siuenire si non reddit gaudium

Curas hominum quos curat curia Item al.
Loquiorum studia non habent terminum. talium fidem
incurreret deseret phylades atti dem. alter enim
theseus suum fastidit thesea. ubi regnat pchcus et fati ludit ale a.
Ab aula principis si nichil habeas o portet abeas. spem uanam
concipis tenui fortuna omni moda ad commoda. omnium mens
una. a quo nil emungitur opus perdit et operam. quod habenti dabitur
omnes tenent ad li te—ram. In—leuium uertitur censu
re leuitas frac ta seueritas danti remittitur. explicas decreta ad
libitum si sonitum dederit mo ne ta. plenus ere sacculus pena
rei diluitur. locum dic a loculis unde locus si queri—tur.
Diligitur colitur quem sors illuminat e—re.
Spernitur et premitur qui nulla uidetur habe—re
Si fueris diues multorum laude feue—ris
At neglectus eris si copia nulla sit e—ris
ARISTIPPE. Quamuis scio tuo tamen queso Item.
frui consilio. quid rome faciam mentiri nescio. potentum
gratiam dat adulatio. si mordaci uitat uero. uicturus numquam
carus ero. meretur histrio uirtutis premium. dum palpat ui
cium dulci mendatio. Dy—ogenes quid intendas. uis
honores uis prebendas id primum explices. presunt ecclesiis hu
quibus displices. nisi te uiciis illorum implices gratus e ris si

commendas in prelato uite mendas. culparum complices minus
tuos sceleris amant preceteris nostri pontifices. Nec potentum
didici uiciis applaudere. nec fauorem querere corde loquens
duplici. ueritate simplici semper uti soleo. dare famam doleo
quicquam preter merita. nec impinguo capita peccatoris
oleo. Ergo pari exules si mentiri dubitas. simplex enim
ueritas multos fecit exules. cole nostros presules. mollibus
blandiciis. nec insultans uiciis uerbis hos exasperes. horum si
desideres frui beneficiis. Ergo sicut consulis expedit ut ta
ceam. blandies uel iaceam mollibus auriculis. potentum qui
bus me uis sic placere adulari uel tacere: michi ponis me
dium sicque quasi faueam aliene subeam culpe participium
Culpe participio ne formidens pollui. si potentum perfrui uis
fauore uicio. potentium conniuendo pari tuos sibi conforma
ri. in regni participes in promissis prophete et sequaces orphei sacer
dotum principes. Vade retro sathanas. tuas tolle fabulas.
quicquid enim consulis falsitatis organa uoces adulanci
um detrouco. nullumque foueo blandiendo uicium. sed callipo
nis nomen caui cuius semper declinaui fraudis artificium.
Ergo uiuas modicus et contentus modico. nil est opus cynico
si uis esse cynicus. dicas uale curiis et habeas, et nec te sic habeant
ut applaudas uiciis cum peruiso pueris si potentum generis querere
esse contubernius.

Sunt detractores inimicis deteriores
Retro rodentes et coram blanda loquentes
Sunt magis infesti quoniam non sunt manifesti.
Lingua susurronis est peior felle draconis . I T F O.

ESTUANS interius ira vehementi. in amaritudine 172
loquar mee menti. factus de materia cinis elementi. folio
sum similis de quo ludunt venti. Cum sit enim proprium
viro sapienti. supra petram ponere sedem fundamenti. stultus
ego comparor fluvio labenti. sub eodem tramite numquam
permanenti. Feror ego veluti sine nauta navis. ut per vias
aeris vaga fertur avis. non me tenent vincula non me tenet
clavis. quero michi similes et adiungor pravis. Michi cordis
gravitas res videtur gravis. iocus est amabilis dulciorque favis.
quicquid Venus imperat labor est suavis. que numquam in
cordibus habitat ignavis. Via lata gradior more iuventutis. im-
plicor et viciis immemor virtutis. voluptatis avidus magis
quam salutis. mortuus in anima curam gero cutis. Presul
discretissime veniam te precor. morte bona morior dulci nece
necor. meum pectus sauciat puellarum decor et quas tactu ne-
queo saltem corde mechor. Res est arduissima vincere natu-
ram. in aspectu virginis mentem esse puram. iuvenes non
possumus legem sequi duram. iuvenumque corporum non habe-

curam. Quis in igne positus igne non uratur. quis papie
demorans castus habeatur. ubi uenus digito iuuenes uenatur.
oculos inlaqueat facies predatur. Si feras ypolitum hodie
papie. non erit ypolitus insequenti die. ueneris ad thala
mum omnes currunt uie. non est in tot turribus turris
galathie. Secundo redarguor etiam de ludo. sed cum ludus
corpe me dimittat ~~ludo~~ nudo. frigidus exterius mentis estu sudo.
tunc uersus et carmina meliora cudo. Tertio capitulo me

memora . moro tabernam. illam nullo tempore spreui neque spernam. do
neo sanctos angelos uenientes cernam. cantantes p mortuis re
quiem eternam. Meum est ppositum in taberna mori. ubi ui
na pxima morientis ori. tunc cantabunt letius angelorum
chori. deus sit ppicius isti potatori. Poculis accenditur ani
mi lucerna. cor inbutum nectare. uolat ad supna. michi
sapit dulcius uinum de taberna. quam quod aqua miscuit
presulis pincerna. Loca uitant publica quidam poetarum.
et secretas eligunt sedes latebrarum. student instant uigi
lant nec laborant parum. et uix inde (ex) reddere possunt opus
clarum. Ieiunant et abstinent poetarum chori. uitant
rixas publicas et tumultus fori. et ut opus faciant quod
non possint mori. moriuntur studio subditi labori. Ta
les uersus facio quale uinum bibo. nichil possum facere

nisi sumpto cibo. nichil ualent penitus que ieiunus scribo.
Nasonem post calicem carmine preibo. Michi numquam
spiritus poetrie datur, nisi prius fuerit uenter bene satur.
cum in arce cerebri bachus dominatur. in me phebus irruit
et miranda fatur. Unicuique proprium dat natura munus.
ego numquam potui scribere ieiunus. me ieiunum uincere
posset puer unus. sitim et ieiunium odi tamquam funus.
Unicuique proprium dat natura donum. ego uersus faciens
bibo uinum bonum. et quod habent purius dolia cauponum.
tale uinum generat copiam sermonum. Ecce mee prodi- // prauitatis
tor paruitatis fui. de qua me redarguunt seruientes
tui. set eorum nullius accusator fui. quamuis ue- lint
ludere seculoque frui. Iam nunc inpresen- tia
presulis beati. secundum dominici regulam
mandati. mittat in me lapidem neque parcat uati. cuius
non est aliquis concius peccati. Sum locutus contra me
quicquid de me noui. et uirus euomui quod tam diu foui.
uita ductus (uetus) displicet mores placent noui. homo uidet
faciem corda patent ioui. Nam uirtutes diligo uiciis irascor.
renouatus animo spiritu renascor. quasi modo genitus
nouo lacte pascor. ne sit michi amplius uanitatis lasor.
Electe colonie parce nunc egenti. fac misericordiam famulo

petenti. et da penitentiam cuipe penitenti. feram quicquid
iusseris animo libenti. Assis ergo subditis inmior(?) fratri.
paret cuium subditis leo rex ferarum. et uos idem facite
principes terrarum. quod caret dulcedine nimis est ama
rum. Cum sit fama multiplex dete diuulgata. ueritati
consonent omnia prolata. colorare stultum est bene co
lorata. et non decet aliquem serere iam sata. Raptus ergo
specie fame decurrentis. ueni non in modicum uerba da
re uentis. set ut uocem gratie de profundo mentis. precepit sed do
minus tradat offerentis. Vide si complaceat tibi me tenere.
in scribendis litteris certus sum ualere. et si forsan accidat opus
in mine [illegible] uires dictamine potero supplere. Hec si recausa
[illegible] ueris audi quod attendas. paupertatis oneri
pie condescendas. et ad penas hominis huius depellen
das. curam aliquatenus muneris impendas. Pater mi sub
breui tam multa comprehendi. quia doctis decens est modus
hic loquendi. et ut prorsus resecem notam applaudendi. non
in uerbo loicus placuit protendi. VERSUS.

Si quis displiceat prauis non sollicitetur.
Cum non sit prauus nemo placere potest.
Opto placere bonis prauis odiosus haberi.
Nam solent odio semper habere prauos.

DENVDATA. Veritate succinctaque De conflictu vini et aque.

brevitate. ratione varia. dico quod non copulari debent

immo separari que sunt adversaria. Cum in scipho

reponuntur. vinum aqua coniunguntur. talis coniunc

tio non est bona nec laudari debet immo nuncupari melius

confusio. Vinum sentit aquam secum. dolens inquit quis te

mecum. ausus est coniungere. surge exi vade foras nec

eodem loco moras. mecum debes facere. moram et inveniens

da. rimas queris ut immunda. mundi loca subeas super terram

debes teri. et cum terra commisceri. ut in lutum transeas.

Mensa per te non ornatur. nullus homo fabulatur. immo pre

sentia. sed qui prius est iocundus. ridens verborum facundus.

non rumpit silentia. Cum quis de te forte potat. si sit sanus

tunc egrotat. conturbas precordia. tonat venter surgit ven

tus. qui inclusus non ad emptus multa dat supplicia. Sed

cum venter est inflatus. tunc diversos reddit flatus. ex u

troque gutture. et cum ita dispensatur venter perturbatur.

acerrupto munere. Aqua contra surgit ita

turpis iacet tua vita in magna miseria. Qui sunt tui

potatores vitam perdunt atque mores tendentes ad vicia.

Tu scis linguas impedire. titubando solet ire. tua sumens

basia. verba recte non discernens. centum putat esse cernens

duo luminaria. Et qui tuus est amator, homicida fornicator Davus. Geta. Byrria. tales tibi famulantur, tales de te gloriantur taberniali curia. Propter tuam pravitatem. nullam habes libertatem. domos tenes parvulas sed ego magna sum in mundo. dissoluta me diffundo. per terre particulas. potum dono sicienti. ad salutem me querenti valde necessaria.

In cratere meo Thetis est sociata Lieo. Versus.
Est dea iuncta deo iuncta deo sed dea maior eo.
Non valet hic vel ea nisi quando sunt pharisea.
Hec duo propterea sit deus absque dea.
Res tam diverse licet utraque sit bona per se.
Dum sic perverse coeunt perdunt pariter se.
Non reminiscamini quod adescas architeclini.
Inclitis domini non est coniux aqua vini.

SI quis deciorum dives officio · Item.
gaudes in vagorum esse consortio vina numquam spernias diligas tabernas. Bachi qui hanc est spiritus infusio. gentes allicit bibendi studio. curarumque tedium solvit et dat gaudium. Terminum nullum teneat nostra contio. bibat fundit confisa decio. nam ferre scimus eum fortune clipeum. Circa frequens studium sis sedula. apta digitos gens eius emula. ad fraudem decii sub spe stipendii. Qui perdit pallium sat

scit esse decium fortune nuncium. sibi non prospere dum ludit
temere. gratis volens bibere. Lusorum studia sunt fraudis consortia.
preteritis tedia sunt illi gaudium. qui tenet pallium pro fraudis in
dicium. Nemiretur homo talis quem tus esse nudavit. nam sors
item cogit talis dare penas factis malis iouemque beavit. Ut
plus ludat quem sors nudat: lucri spes hortatur: sed dum res
res trahunt vestes non auxiliatur. In taberna fraus eterna
semper est in ludo. hanc qui amat sepe clamat sedens dorso nu
do. Ve tuis donis decie. tibi fraus et insidie: turbam facis lu
dentium. paris stridorem dentium. Lusorum cuius studia sunt
fraudes et rapina. que michi supplicium merso dant in ruina
Fortune dona primitus volutitas est in uersa in meque michi
penitus noverca datur aversa. In valle separabsidis stat fron
te capillata. que nunc autis aspidis habet retro calvata. Schuch
clamat nudus in frigore. cui gelu riget in pectore: quem tre
mor angit nudo corpore. dum optat ut sedeat estatis tempore
sub arbore. Per decium supplicium suis datur cultoribus.
quos seviens urget hyemps semper suis temporibus. Sub di
gito sollicito latet fraus et deceptio. unde oritur dum luditur
sepe litis dissensio. Deceptoris est mos velocis et tardos scilicet
graves fraudis sors sunt secum decii scilicet fuerit conscii dum ludit
socii. Sub quorum studio fraus et deceptio. regnant cum decio

non equis legibus dampnandus animus s; in negis rebus.
Corde si quis tam deuoto ludum imitatur. huius rei testis otto.
cholum cuius regit gloto, quod sepe nudatur. Causa ludi sepe
nudi sunt mei consortes. dum sic prestem sup uestem meam
mittunt sortes. Heu p ludo sepe nudo dat uestem saccus. sed
dum penas mortis uenas. dat nescire bachus. Tunc salutant
peccatum . 7 laudant tabernarium. excluditur denarius pro
fertur sermo uarius. deusal misir belcher deuin. tunc eum
osculamur wir enahten nihtes dennin s; bacho famulamur.
Tunc rotant ciphi desup 7 canna pluit mustum. 7 qui potauit
sit nup bibat plus quam sit iustum. Tunc postulantur tes
ses. poculis iactantur: nec de furore boree quicquam premeditantur.

In taberna quando sumus. Item de eodem.
non curamus quid sit humus. sed ad ludum properamus.
cui semp insudamus. quid agatur in taberna ubi num
mus est pincerna. hoc est opus ut queratur. s; quid loquar au
diatur. Quidam ludunt quidam bibunt. quidam indiscre
te uiuunt. s; in ludo qui morantur. ex his quidam denudantur.
quidam ibi uestiuntur. quidam saccis induuntur. ibi nul
lus timet mortem. s; p bacho mittunt sortem. Primo pro num
mata uini. ex hac bibunt libertini. semel bibunt p captiuis.
post hec bibunt ter p uiuis. quater p xpianis cunctis. quinq

es pro fidelibus defunctis. sexies pro sororibus vanis. septies pro
militibus vagis silvanis. Octies pro fratribus perversis. novies pro mo-
nachis dispersis. decies pro navigantibus. undecies pro discordantibus. duo-
decies pro penitentibus. tredecies pro iter agentibus. tam pro papa quam
pro rege. bibunt omnes sine lege. Bibit hera bibit herus. bi-
bit miles bibit clerus. bibit ille bibit illa. bibit servus cum
ancilla. bibit velox bibit piger. bibit albus bibit niger. bibit
constans bibit vagus. bibit rudis bibit magus. Bibit pauper
et egrotus. bibit exul et ignotus. bibit puer bibit canus. bibit
presul et decanus. bibit soror bibit frater. bibit anus bibit mater.
bibit ista bibit ille. bibunt centum bibunt mille. Parum
durant centum sex nummate. ubi ipsi immoderate. bibunt
omnes sine meta. quamvis bibant mente leta. sic nos rodunt
omnes gentes. et sic erimus egentes. qui nos rodunt confundantur.
et cum iustis non scribantur. Item. AL.

DVM. Domus lapidea foro sita cernitur. et astantis rosea
facies visus dum allicitur. dulcis fervens socii locus hic est 170
hospitii. bachus tollat venus molliat in bursis pecto-
ra et immutet et computet vestes in pignora. Molles cibos edere
impinguari dilatari studeamus ex adipe alacriter bibere.
Heu quam est iam vita potatoris. qui curarum tempestatum fel
sedat et meroris. dum flavescat vinum in vitro sub rubei colore.

Bibuli lagenam absorbent vino plenam. vinum mixtum mellifluo
odore
sapore: claretum forte nectareo sapore; cyphos cirbios reperiunt ipse
de maiestatis. in qua iugum inops portat sue paupertatis. Ex do
mo strepunt gressu inequali. nasturcio procumbunt plateali.
fratres nudi carent pelicula. ad terram proni flectunt genua. in
luto strati dicunt orate: pro posteriora dorsi vox auditur levate:
exaudite iam vestre sunt orationes. et respexit bachus vestras
conpunctiones. Omnes dicunt surgite eamus. venter exposcat
ut paululum edamus. stomachus recusat potum diu carens ce
na. et simplex erit gaudium si cutis non sit plena. VERS.

Mella cibus dulcis sunt sepe nocentia multis.
Esca quidem simplex sanum facit atque valentem.
Divicie dulces pluribus ille graves.
Insanum multis destruxere cibis.

P[…]: Bachi meritum incitat — Item. Al.

Pilliciatum. pallia festiva non mecum sunt captiva. bachum
colo sine dolo. quia volo. quod os meum bibat. Hac in
plana tabula. mors detur sedula. pares nostri sortes. pugnant
sicut fortes. nam pro ludum fero dudum. dorsum nudum. ut
mei consortes. numquam erit habilis. qui non est instabilis.
et corde iocundo. non sit vagus mundo. et recurrat et transcurrat.
et discurrat in orbe rotundo. Symon in alsaciam. visitare pa

triam uenit ad confratres uisitare pieros [pres], ubi uinum. et albinum
et rufinum potant nostri fratres. Item alt.

Bache. Beneuenies gratus et optatus. per quem noster
animus fit letificatus. Refl. Istud uinum
bonum uinum. uinum generosum. reddit uirum cu-
rialem probum animosum. Iste cyphus concauus, de bono mero
profundus. siquis bibit sepius. satur fit et ebrius. Hec sunt uasa re-
gia quibus spoliatur. ierusalem et regalis babilon ditatur. Ex
hoc cypho conscii bibent sui domini. bibent sui socii. bibent et
amici. Bachus forte superans. pectora uirorum. in amorem con-
citat animos eorum. Bachus sepe uisitans mulierum genus.
facit eas subditas tibi o tu uenus. Bachus uenas penetrans
calido liquore: facit eas igneas ueneris ardore. Bachus lenis le-
niens curas et dolores, confert iocum. gaudia. risus et amores. Bachus
mentem femine solet hic lenire: cogit eam citius uiro consentire.
A qua prius coitum nequit impetrare: bachus illam facile so-
let expugnare. Bachus numen faciens hominem iocundum.
reddit eum pariter doctum et facundum. Bache deus inclite
omnes hic astantes. leti sumus munera tua prelibantes. Omnes
tibi canimus maxima preconia. te laudantes merito tempora per omnia.
Tu uas bache loqui. tu comprimis ora loquacis. VERSUS.
Ditas declutas tristia leta facis.

Conciliis hostes tu rumpis federa pacis.
Et qui nulla sciunt omnia scire facis.
Multis clausa seris tibi panditur archa tenacis.
Tu das ut detur, nil dare posse facis.
Das ceco visum, das claudo currere salacis.
Crederis esse deus, hec quia cuncta facis.
Ergo bibamus, ne sitiamus, vas repleamus.
Quisque suorum posteriorum sive priorum
Sit sine cura morte futura repperiatur.
Pone merum et talos, pereat qui crastina curet.
Bachus erat captus vinculisque tenacibus aptus.
Noluit ergo deus carceris esse reus.
Et incorrupta dirupit vincula sua.
Et factis foribus prodiit clarus.

POTATORES exquisiti licet sitis sine siti, et bibatis expediti, et cyphorum inobliti, cyphi crebro repetiti non dormiant, et sermones inauditi prosiliant. Qui potare non potestis, ite procul ab his festis, non est locus hic modestis; inter letos mos agrestis modestie est signe certus testis

BIBLIOTHECA
REGIA
MONACENSIS

ignauie. Si quis laetatur hic forte. qui non curat uinum forte. os-
tendantur illi porte. exeat ab hac cohorte. plus est nobis morte
grauis si maneat. si recedat a consorte tunc pereat. Dea deo ne-
iungantur. deam deus aspernatur. nam qui liber appellatur.
libertate gloriatur. uirtus eius adnullatur, in poculis. & uinum
debilitatur in copulis. Cum regina sit in mari. dea potest appel-
lari. s; indigna tanto pari. quem presumat osculari. numquam
bachus adaquari se uoluit. nec se liber libaptizari sustinuit.

HIEMALI. Tempore. Item vii sup.

Hiemali tempore. dum prata marcent frigore. & aque congelescunt. conc-
runt in estuario. qui regnat cum decio. & postquam con-
ualescunt socius a socio. ludus incitatur. qui uestitus uenerat nu-
dus reparatur. ei trepidant diuicie: cui paupertas semper seruit
libere: Salutemus socii. nos qui sumus bibuli. tabernam sicco
ore: potemus alacriter. ciphe impleantur iugiter. potemus so-
lito more: plana detur tabula. sortes concedantur: pro nummis
& poculis uestes mutantur. eia, nunc appareat. cui sors hec magis
aut fortuna faueat. Mox stupam egreditur. a chaldeo recipitur.
eius conmilitones quassantur mandibule. nudus clamat ue
ue ue. currunt dentes in agone. o infelix nimium cur
uenis de calore; decantans regem martyrum deferens in
ore: hei hec est regula. & quam nobis cuius erit morbida.

Cum [illegible] [illegible]
[illegible] bibat [illegible]
[illegible] ut no [illegible]
[illegible] neq; [illegible]
[illegible] salutaris [illegible]
[illegible] semper [illegible]
[illegible]

Vns seit von luttingen Helfrich wie zwene rechen lobelich ze
semine bechomen. Ecke unde owch her Dieterich si waren bei
de wætlich da von si schaden namen. als uinster was der tan
da si an ander funden her Dietrich rait mit mannes chraft den
walt allo unchunden. Ecke der chom dar gegan er lie da hei-
me vrowe vil daz was niht wolgetan. Item al.

VRBS. Salue regia treuir urbs urbium. pro qua iam las-
ciuia redit ad gaudium. florescat patria flores sodali-
um pro dulzor. Refl. Her wirt tragent her nu
win vrolich suln wir bi dem sin. Treuir metropolim urbs
amenissima. que bachum recolis bacho gratissima. da tu [...]is incole
uina fortissima. pro dulzor. Ars dialetica nil probat uerius. gens
teutonica nil potat melius. et plus munificus. sua dans largius.
pro dulzor. Louis in solio coramque suppensis. fiat iudicio concursu
uenereis. vasa rosarios dant precentis. pro dulzor. Quid est iocun-
dius presigni facie: rosa rosarios decorat hodie. unde uox letius
sonat letitie pro dulzor. Item al.

HOSpes laudatur. si habunde datur: ut bene bibatur. et
hec propter. R. Deus sit nobiscum o pecharie. modo bibi-
te: fortes apponite. Locus est generalis. ubi potus est
uenalis. quem uendit socialis femina. Pincerna tunc letatur.
habunde propinatur. de uino meliori atque leniori et hec propter.

Bachus ad amorem instigat iuniorem. mente rigidiorem. et hoc
apparet. Hic est locus amatus festumque natalis. ubi liberalis est
ista regula. Cum ergo salutamus. vinum tunc cantamus.
te deum laudamus. et hoc apparet. Nos qui propinamus. et vina
potamus. prius non bibamus. donec dicamus. Bachus est
suavis. fit tamen sepe gravis. bibentibus incaute. hec in mo-
deitate. Proinde non obmittatur. sed laucius bibatur. dignus
iam mittatur. et hoc apparet. Ergo nos ludamus. sortes faciamus.
letanter bibamus. et hoc apparet. VERSUS. 182

Ydrops quando bibit que non sunt debita dicit.
Cum bene potatur que non sunt debita fatur.
Cum bene sum potus. tunc versibus effluo totus.
Cum sicco sicce. nec in hac nec in hec nec in hoc cor-

Tessera blandita fueras michi quando tenebam.

Tessera p̱fida concaua res mala. tessera grandis.
Tessara materies est omnis p̱dicionis.
Tessara deponit hominem summe rationis.
Sunt comites ludi mendacia iurgia nudi.
Rara fides furta macies substantia curta
Hii tres ecce canes segnes celeres & inanes
Sunt mea spes quia dant michi res & multiplicant es.
Pignora cum nummis cum castris predia summis.
Venantur te predantur michi sic famulantur.
Littera bis bina me dat uel sillaba trina.
Si michi dematur caput ex reliquo generatur.
Bestia sufficienter pennis ero tecta decenter.
Nil si uertor ero nil sum laico neque clero.

Roch. pedes. regina. tenent. equites. [illegible] & rex.
Confluebis uocat edichus uox martis ad ictus.
Vox sonat inrama trahe tost capita oscine clama.

BIBLIOTHECA
REGIA
MONACENSIS

Victus ab hoste gemat qui dum fit schach roch et ẏ e mat.

ii tres

Qui velit egregium scachorum noscere ludum.

Audiat ut potui carmina composui

Versibus in paucis dicam sibi plurima lusus. Quatuor in tabula bis color est varia.

Albescat primus rubeat atque colore secundus. Aut niger aut clarus pingitur aut rubeus.

In primo roch committente bella minantur. Statque secundus eques ludicus iure a teneus

Tercius alficus custos regalis habetur. Rex quartus retinet femina quinta sedet.

Post illos procerum renovatur ordo priorum. Cedit et in unum turba procax peditum.

Stat pedes et dextra rapit et de parte sinistra. Quem sibi diversum cernit oppositum.

Et si quando datur tabule super tangere summa. Regine solitum percipit officium.

Et factus mulier referens arbiter heret. Imperat et regnat hinc capiturum [illegible] abat.

Bella movent primi pedites labuntur et ipsi. Et reliquos timidam dant murmure o[illegible] via.

Per tabule spacium recho conceditur ire. In qua parte velit si nil obstiterit.

Maior maiores rapit et fallendo minores. Saepe et minimus fallitur a socius.

Bellicis insignis prudens est aptus et armis. Currit eques rapido quo patet arte loco.

Decipit insontes socios et fraude carentes. Vertitur et in sequitur hic capit hic capitur.

Alficus transiuit contra fronte tenens. dum recto comites diripit in ... les.

A damptnis minimis, dum rapiuntur ab hinis. Sic mixtim peditum turba perit peditum.

Rex manet in captus sub tracta coniuge solus. Coniuge subtracta rex manet in tabula.

Sepius est mattus seruorum turbine septus. Et mattum suffert si uia nulla patet.

Omnis enim mattum clamat mattum sed mattum. Sic que ludat denuo si placeat.

ALTE Clamat   Item vn S v p.

Epicurus. uenter satur est securus. uenter deus meus erit talem deum gula querit cuius templum est coquina in qua redolent diuina. Ecce deus oportunus. nullo tempore ieiunus. ante cibum matutinum. ebrius eructat uinum. cuius mensa et cratera sunt beatitudo uera. Cutis eius semper plena. uelud uter et lagena. iungit prandium cum cena. unde pinguis rubent uena. et si quando surgit uena fortior est quam catena. Sic religionis cultus. in uentre mouet tumultus. rugit uenter in agone. uinum pugnat cum medone. uita felix ociosa. circa uentrem operosa. Venter inquid nichil curo. preter me. sic me paro. ut in pace in idipsum. molliter gerens me ipsum. super potum et super escam dormiam et requiescam. Nu lebe ich mir alrest werde, sit min sundegez ouge sihet daz schone lant. unde ouch div erde. der man uil der eren gihet nu ist geschehen des ih da bat. ich pin chomen an die stat da got mennischlichen trat.   Versus. ooooooo.

Non iubeo quemquam sic perdere gaudia uite. u
Vt nimioque cibo debeat ipse mori.
Sume cibum modice modico natura tenetur.
Sic corpus refice ne mens ieiuna grauetur.

Sperne lucrum uersat mentes insana cupido.
Fraude carere graues ignari credite docti.
Lusuri nummos animos quoque ponere debent.
Irasci uites minime placet optime frater.
Ludite securi quibus es est semper in archa.
Si quis habens nummos ueniens exibit inanis.
Lusori cupido semper grauis exitus instat.
Sancta probis pax est irasci desine uictus.
Nullus ubique potest felici ludere dextra.
Inicio furias ego sum tribus addita quarta.
Flecte truces animos ut uere ludere possis.
Ponite mature bellum precor ira que cesset.

Si preceptorum super est tibi cura deorum.
Parce puer nugis dum tuis colo tempore fugis.
Prefigam metas quales tua postulat etas.
Quas si transgredior male demonitore meretis.

Stratu contempto summo de mane levato.

Hacq; legendo moram quartam dum taxat ad horam.

Quinta summe cibum ~~bonum~~ bibe s; moderatum.

Et pransus breviter dormi vel lude parump;

Postquam dormieris sic mos tuus ut mediteris.

Que meditaris eris tabulis dare ne pigriteris.

Que decleris cere speto quandoq; videre.

Miseris ut quedam facies ut cetera credam.

Post hec in lectum cum legeris ito comestū.

Post sumptas escas si iam monet hora quiescas.

Si tempus superest post cenam ludere prodest.

Sub tali meta constet tibi tota dieta.

Incipit Officium lusoru m.

LUGEAMUS Omnes in de ci o diem festum deplorantes pro dolore omnium lusor; de quor; nuditate gaudent de ci i et collaudant filium ba chi. VERSUS

Maledicant decio in omni temp;e semp. fraus eius in ore me o.

Fraus vobis. Tibi leccatori. ORATIO Ornemus. Deus qui nos concedis trium decior; malefica colere: da nobis in eterna tristicia de eorum societate lugere. P. Epystola.

Lectio actuum apopholor;. In diebus illis. Multitudinis lusorum erat cor unum et tunica nulla. et hyemps erat.

[illegible]

Et iacta(bant) uestimenta secus pedes accommodantis. qui uocabatur
landrus. Landrus autem erat plenus pecunia et fenore. et facie-
bat dampna magna in loculis accomodans singulis prout quisque
uestimentis ualebant. Off. Iacta cogitatum tu- um in decio
et ipse te destruet. V. Dum clamarem ad de-
cium exaudiuit uocem meam et eri- puit
uestem meam a lusoribus iniquis. Alleluia.
V. Mirabilis uita et laudabilis in cho. Sequentia
Victime nouali zinke ses immolent deciani. Ses zinke ab-
straxit uestes equum cappam et pelles abstraxit confestim a po-
ssessore. Mors et sortita duello conflixere mirando tandem tres de-
cem uicerunt illum. Nunc clamat o fortuna quid fecisti pessima.
Vestitum cito nudasti et diuitem egeno coequasti. Per tres falsos
testes abstraxisti uestes. Ses zinke surgant spes mea precedant ter-
in tabula. Credendum est magis soli ses zinke quatter ueraci
quam drie tus es iactu fallaci. Scimus istos abstraxisse uestes
lusoribus uere tu nobis uictor ses miserere. Ewangelium.
Sequentia falsi ewangelii secundum marcam argenti.
Fraus tibi decet. Cum sero esset una gens lusorum uenit
Decius in medio eorum et dixit. Fraus uobis nolite cessare ludere.
Pro dolore enim uestro missus sum ad uos. Primas autem qui
dicitur in ... lissimus non erat cum eis quando uenit decius.

Dixerunt autem alii discipuli. Vidimus decium. Qui dixit
eis. Nisi mittam os meum in locum peccarii ut bibam non cre
dam. Primas autem qui dicitur vilissimus iactabat decem.
alius duodecim. tercius vero quinque. Et qui quinque proiecerat ex
hausit bursam et nudus ab aliis se abscondit. OF. Loculum
humilem saluum facies decie et oculos lusorum erue decie
Humiliate vos avari ad maledictionem. Oremus. OR.
Effunde domine iram tuam super avaros et tenaces qui
iuxta culum ferunt sacculum. et cum habuerint denarium
reponunt eum inclusum donec vertatur in augmentum
et germinet centum. Pereat. Hic est frater pravitatis
filius iniquitatis figura scamni genus nescitandi visi
nat amare quando timet nummum dare. Pereat.
Quod ille eis maledictionem prestare dignetur qui zacheo be
nedictionem tribuit et diviti avaro guttam aque denegavit.
Et maledictio dei patris omnipotentis descendat super eos. CO.
Mirabantur omnes inter se quod decius abstraxerat cuili
bet vestes. VII. Supra.
TEMPUS. Hoc leticie dies festus hodie. omnes
debent psallere. et cantilenas promere. et affectu pec
toris et toto gestu corporis et scolares maxime qui fes
ta colunt optime. Stilus nam et tabule sunt feriales epu

Ile ⁊ nasonis carmina uel aliorum pagina. quicquid agant
alii iuuenes amenius ⁊ cum turba plurimum ludum ce
IOCVNDEMVR. Socii. Item ad. Liebrem.
sectatores otii nostra pangant ora cantica sonora ut laudem
dignos laude uirtuosos ⁊ carentes fraude. R. est. O. ⁊ ocii
iubilo largos laudet nostra concio. Ad honorem hospitis cui
festum colitis canite benigne. carmen laudis digne meriti
repudiemus, ⁊ psallentes omnes intonemus. Inuidos ypocri-
tas. mortis premet grauitas pereant fallaces ⁊ uiri mendaces -
minus qui negant promissum puniendi ruant in abyssum.

AUdientes audiant. V. ij. Supra.
Diu schande uert al über daz lant. querens uiles ⁊ tena-
ces. si hat sich uermezzen des. quod uelit assumere: die
bosen herren swie ez erge: ad perdendum in dothaim. nu hin nu
hin nu hin. O liberales clerici. nu merchent rehte wideme si.
date uobis dabitur. ir sult lan offen iwer tur. uagis ⁊ egentibus.
so gewinnet ir daz himel hus. ⁊ in perhenni gaudio alsus also
alsus also. Sicut cribratur triticum. also wil ih die herren tun.
liberales cum cribro. die bosen risent in daz stro. uiles sunt
zizania. daz si der tieuel alle erslahe: ⁊ ut in eternum pereant.
Avoy auoy alez auant. Rusticales clerici semper sunt famelici.
die geheizent unde lobent uil. unde lousen hinger schanden zil.

quisq; colit ⁊ amat. daz in sin art gelernet hat. natura
tum non patitur. hin vur. hin vur. hin vur. hin vur. Ite.

Cum In orbem uniuersum decantatur ite. sacerdo
tes ambulant currunt cenobite. ⁊ ab ewangelio iam
surgunt leuite. sectam nostram subeunt. que salus est uite.

In secta nostra scriptum est omnia probate. uitam
nostram optime uos considerate. contra prauos clericos uos
perseuerate. qui non large tribuunt uobis in karitate. Et
nos misericordie nunc sumus auctores. quia nos recipimus
magnos ⁊ minores. recipimus diuites ⁊ pauperiores. quos deuo
ti monachi dimittunt extra fores. Nos recipimus monachum
cum rasa corona. ⁊ si uenerit presbiter cum sua matrona.
magistrum cum pueris uirum cum persona. scolarem libentius
tectum ueste bona. Marchiones bawari saxones australes.
quotquot estis nobiles uos precor sodales. auribus percipite no
uas decretales. quod auari pereant et non liberales. Secta no
stra recipit iustos et iniustos. claudos ⁊ debiles senio combu
stos. bellosos pacificos. mites ⁊ insanos. boemos. teutonicos.
sclauos ⁊ romanos. Stature mediocres gigantes et gnanos.
in personis humiles et econtra uanos.

De uagorum ordine dico uobis iu
ra. quorum uita nobilis dulcis est natura. quos delectat amplius

pinguis assatura. teneri quam faciat ordei mensura. Ordo
noster prohibet matutinas plane. sunt quedam fantasmata que
vagantur mane. per que nobis veniunt visiones vane. sed qui
tunc surrexerit non est mentis sane. Ordo noster prohibet sem-
per matutinas. sed statim cum surgimus querimus pruinas.
illuc ferri facimus vinum et gallinas. nil hic expavescimus
preter Hashardi minas. Ordo procul dubio noster secta voca-
tur. quam diversi generis populus sectatur. ergo hic et hec
et hoc ei proponatur. quod sit omnis generis qui tam describatur.
Ordo noster prohibet uti dupla veste. tunicam qui recipit ut va-
dat inde honeste. pallium mox reicit. decio contestes. cingu-
lum huic detrahit ludus manifeste. Quod de summo dicitur
in imis teneatur. camisia qui utitur bracis non u-
tatur. caliga si sequitur calceus non feratur. nam qui hec
transgreditur excommunicatur. Nemo prorsus exeat hos-
picium ieiunus. et si pauper fuerit semper petat munus. incre-
mentum recipit sepe nummus unus. cum ad ludum sederit
lusor optimus. Nemo in itinere contrarius sit ventis. nec
a paupertate ferat vultum dolentis. sed spem sibi proponat semper
consulentis. nam post grande malum fors sequitur gauden-
tis. Ad quos pervenerites dicatis eis quare singulorum cupi-
tis mores exprobrare. reprobare reprobos et probos probare. et pri-

S bes ab improbis ueni segregare. I te.

P . De miseria mee paupertatis conqueror in car
mine uiris litteratis. laici non sapiunt ea que sunt uatis.
nil michi tribuunt quod est notum satis. Poeta paupior
omnibus poetis. nichil prorsus habeo nisi quod uidetis. unde
sepe lacrimor quando uos ridetis. nec me meo uicio paupem
puteris. Fodere non ualeo. quia sum scolaris. ortus ex mili
tibus preliorum ignaris. quia me nunc terruit labor militaris.
malui uirgilium quam te sequi paris. Mendicare pudor
est mendicare nolo. fures multa possident. sed non absque dolo.
quid ergo miser faciam qui nec agros colo. qui nec fur nec
mendicus neutrum esse uolo. Nullus ita parcus est qui
non ad natale. emat cappam pallium pelles uel quid tale.
sed non statim dissipat nec custodit male. nec ducit ad quod
liber festum sed annale. Parcus pelles perticat et inuoluit
pannis. et indutas rarius multis seruat annis. a lesura ma
culis notis et a dampnis. fumi. uini. pulueris. et ignis et
annis. Vidi quosdam milites nuper conuenire. de festi
uis uestibus gestu superbire. cum haberent pallia uetustatis
mire. que ulixes rediens posset reperire. Color sepe pullus
et forma mutatur. color cum pro uiridi rubrum comparatur.
uel quod est interius foris regiratur. uel cum a tinctoribus

color. coloratur. Forma cum in varias formas sit mutata. ve
stimenta divitum vice variata. in nova fert animus dicere
mutata. vetera vel potius sint inveterata. Vidi quosdam divites
...me satis clare. formas in multiplices vestes variare. contra
frigus hiemis pallium cappare. veris ad introitum cappam
palliare. Cum hoc tritum sepius. sepius refecit. et respectum
sepius. sepius defecit. noluit abicere statim nec abiecit. s; par
centem tunice cuppam sibi fecit. Sic in modum gorgonis
formam transformavit. immo mirus artifex et metro ... citavit.
masculavit feminam. marem feminavit. et vinceas tyresiam
sexum terciavit. Parum sibi fuerat pallium cappare. e con
verso deinceps cappam palliare. recappatum pallium in cuppam
mutare. si non tandem faceret cuppam caligare. Hec Gilbertus
subprior in decretis. ne mantellos veteres refarinetis. renova uber
re prohibens calce vel in crietis. hoc decretum valeat tam sicut
vos videtis. Excommunicamus hos et recappatores. et cappas
veterum repalliatores. et omnes huiusmodi recapeatores. om
nes anathema sint donec mutent mores. Item
... Animadverteretem dicit Cato. quis me reclar
guit de peccato. laudem et honorem cantamus. nostro hospiti
cui bonus est animus. Ergo fratres karissimi intelligite
et ad ora pocula porrigite. et si aliquis meretur ex nobis.

decimet seorsum a nobis. Si aliquis debibat tunicam postea deludat camisiam. et si aliquid plus de re sapitis. denudetur a planta pedis usque ad verticem capitis. tunc eritis comites apostolorum. quia in omnem terram exivit sonus eorum. in fines orbis terre verba eorum. Conventus iste nobilis letetur huius convivii. et mera mente gaudeat. et dignas laudes referat. summo patri filio et hospiti largissimo tali dicto nomine. ut longo vivat tempore. ITEM. AL.

EGO. sum abbas Cucaniensis. et consilium meum est cum bibulis. et in secta decii voluntas mea est. et qui mane me quesierit in taberna. post vesperam nudus egredietur. et sic denudatus veste clamabit wafna wafna quid fecisti sors turpissima. nostre vite gaudia abstulisti omnia. VERSUS.

Res clarere per rebus per verbis verba solent?
Prudens verbis montanus utitur herbis.
Pecunis rebus pigmentis et speciebus. Item Offertorium.

ARTIS EX. Qui conducier hominem ex luto. et linivit oculos ceci sacro sputo. salvet vivas animas cum anime soluto. pax vobis omnibus ego vos saluto. O prelati nobiles viri litterati. summi regis legati. o presbiteri beati. genus preelectum. me omnibus abiectum consulens despice

tum. virtutis vestre per effectum. paupertate mea conteste. pater
manifeste. quod eo sine veste. satis inhoneste. si me vultis audi
re. contestor me fore viros probitatis mire. qui virtutes faci
unt nobiles appello. qui autem me despiciunt avaros evello.
de libro viventium ad inferos repello. ut ibi permaneant
plutonis in cancello. **De Sacerdotibus.**

SACERDOTES. et levite. quotquot estis me
audite. vos sine debetis lite. verba mea intelligere. Vos
doctores consecrati. et virtutibus ornati. non sint vobis hic
cognati. nisi qui sint litterati. et honesti comprobati. illis sunt in
commendati. Non sit vobis contrarium. adversum me sit
denudatum et ab omnibus sepultum. Ergo mites domini kari
tatem diligatis. miseris vero egenti. solamen impendatis.
ut participes efficiamini vestre largitatis. nam vos esse socios
scio karitatis. Non debet homo pravis causa Schillinch vin
dicari. quod tenemus aliud. nisi ut sit probus. **De mundi statu.**

MUNDUS. est in varium sepe variatus et a statu
[illegible] degradatus. ordo mundi penitus est in
ordinatus [illegible] [illegible]. Tam
[illegible] veterata perit mos antiquus. [illegible] nequior. et
plus iniquus. nemo verus. quilibet fictus est amicus. non
[illegible] regnat nunc [illegible] [illegible]. Sperabam

quod adhuc quisquam rem aneret maxim um qui p̄ caput

dando sustineret. pleno cornu copie munera preberet. nomen

largi s; et rem quod plus est haberet. Autem raram monstrum

dum hanc potui uidere. est phenice rarior. hirco ceruus rarior.

hanc quesiui sepius felix tu iam querere. et nomen inuentum ha

bim9 chimere. Mundus ergo labitur nulla hunc sistente. cur

rit. cadit. corruit. quis eum retentat. largitatis semitas uetere

iam frequentat. actus largi strenuos nemo representat. Vnā

tamē uideo formam largitatis. quam uos spatii cieti celebra

tis. hanc edicam nudius si uos sileatis. si cū patientia me susti

neatis. Dicet quis. enucleа. quid ē hec quā dicis. dicam. larga

munera uiā sentit Thais. thais illa celebris terris. cum s.

bais. illa troie pestilens & dampnosa grecis. Hec dum nudo

nudam se p̄ hec iniungit. manu lingua labiis. palpat. lingit.

ungit. at uenas medullis9 scalpit. prurit. pungit. panphili

dupliciter sic Thais emungit. Tamen est qui Thaidem ut

cadauer odit. ab hac ut a bestia cauens se custodit. s; dum

ganimedicus passionem patitur. ignem eius loculus perit dente ro

dit. Nullum hic est medium. quiuis clericorum. si non in

glicerium largus est in potum. licet ambidextri nunc multi

modernorum. uni tamen p̄ceteris locos geminorum. Restat adhuc

alterum largitatis genus. s; hoc totum uenenum est nil hic capit uen.

Primo ponatur sedes Augustino in fronte ecclesie. et Augustinus
habeat a dextera parte ysaiam et danielem. et alios prophetas. A sinistra
autem archisynagogum et suos iudeos. Postea surgat ysaias cum prophe
tia sua sic. Ecce virgo pariet sine viri semine. per quod mun
dum abluet a peccati crimine. de venturo gaudeat iudea nu
mine. et nunc ceca fugiat ab erroris limine. Postea. Ecce virgo
concipiet. et c. Iterum cantet. Dabit illi dominus sedem dd. et c.
Postea daniel procedat prophetiam suam exprimens. O iudea
misera. tua cadet unctio. cum rex regum veniet ab excelso solio.
cum recento flore de castitatis lilio. virgo regem pariet. felix puer
perio. iudea misera sedens in tenebris. repelle maculam delicti fu
nebris. et leto gaudio partus tam celebris. erroris minime cedas
illecebris. Postea cantet. Aspiciebam in visu noctis. et c. Tercio lo
co sybilla gesticulose procedat. que inspiciendo stellam. cum gestu
mobili cantet. Hec stelle novitas fert novum nuntium. quod
virgo nesciens viri commercium. et virgo permanens post puer
perium. salutem populo pariet filium. E celo labitur veste sub
altera. nova progenies matris ad ubera. beata faciens illius viscera.
que nostra meruit purgare scelera. Intrare gremium flos no
vus veniet. cum virgo filium intacta pariet. qui hosti rui
nas excutiet. et nova secula rex novus faciet. E celo veniet

rex magni nominis. coniungens federa dei et hominis. et sugens
ubera dei et hominis. reatum diluens mundani criminis. Item
cantet hos versus. Iudicii signum tellus et cetera. Deinde procedat
Aaron quartus propheta portans virgam. que sumpta super altare
inter .xii. virgas aridas sola floruit. Quam personam conducet
chorus cum hoc R. Salve nobilis virga. Et dicat hanc prophe
tiam. Ecce novo more frondes dat amigdala nostra. Virgu
la nux Christus. sed virgula virgo beata. Et dicat. Ut hec floruit
omni carens nutrimento. sic et virgo pariet sine carnis detri
mento. Ut hic ramus vivit non nature copia. verum ut in
virgine figuret misteria. clausa erunt virginis sic pudoris
ostia. quando virgo pariet spiritali gratia. Quinto loco pro
cedat balaam sedens in asina. et cantans. Vadam vadam ut ma
ledicam populo huic. Cui occurrat angelus evaginato gla
dio dicens. Cave cave. ne quicquam aliud quam tibi dixero
loquaris. Et asinus cui insidet balaam perterritus retrocedat.
Postea recedat angelus. et balaam cantet hoc R. Orietur stel
la ex iacob. et cetera. Archisynagogus cum suis iudeis valde obstre
pet auditis prophetiis. et dicat trudendo socium suum. movendo
caput suum. et totum corpus. et percutiendo terram pede. baculo
etiam imitando gestus iudei in omnibus. Et socius suis indig
nando dicat. Dic michi quid predicat dealbatis paries. Hic

michi quid asserat ueritatis caries. Hic michi quid fuerit quod
audiui pluries. Vellem esset cognita rerum michi series. Illos
reor audio in hec uerba fluere. Quod sine commercio uirgo de
bet parere. O quanta simplicitas cogit hos desipere. qui de boue
predicant camelum descendere. Audita tumultu et errore iude
orum. dicat ex puerorum. Horum sermo uacuus. sensus peregri
ni. quos et furor agitat et libertas uini. Sed restat consulere men
tem Augustini. per quem disputatio concedatur fini. Statim
prophete uadant ante Augustinum et dicant. Multum nobis obui
at lingua iudeorum. quibus adhuc adiacet uetus fex errorum. Cum de
christo loquimur. rident. et suorum argumenta proferunt nobis animorum.
R. Aug. Ad nos illa prodeat tenebris abscondita. et se nobis offe
rat gens errori dedita. Ut et error claudicet res ipsis exposita.
et scripture pateat ipsis clausa semita. Veniat archisynagogus
cum magno murmure sui et suorum. quibus dicat Aug. Nunc aures
aperi iudea misera. rex regum ueniet ueste sub altera. Qui
matris uirginis dum sugit ubera. dei et hominis coniunget fe
dera. R. archisynagogus cum nimio cachinno. O Aug. de profundo
maxime portans hec ingenio. dum futurum predicas. id quod
negat ratio. nam si uirgo pariet. et sine commercio. nature robur
est et rerum confusio. Tu quid contra resonas. labe tactus ueteri.
qui non illud respicis. quod est iustum fieri. Nam si uirgo pa

riet. quod prophetant pueri. natura de proprio iure potest conqueri. Quando uirgo pariet. et ante retro propera. lupus agnum fugiet. plana fient aspera. Si moderna colligis. et attendis uetera. in adiecto ponitur. est uirgo puerpera. Vt propheta garrulus incessanter asserit. uel si uirgo pariet. uel iam forte peperit. que non ante partum carnis copulam senserit. quod fantasma fuerit. lex docet et aperit. Quod de clausa uirgine sic predicat paruulus. est erroris credere. non doctrine cumulus. uel ergo respondeat ad obiectum emulus. uel erroris fugiat. et ruboris baiolus. Voce sobria et discreta respondeat aug. In euentu prospero talis casus unici. argumenta claudicent. moresque sophistici. docet enim ratio naturam non reici. si quid preter solitum semel uides obici. Dicat. homo mortuus in adiecto ponitur. quod in aristotile pueris exprimitur. Sed hec uestra regula tunc repulsam patitur. cum de matre uirgine. sermo nobis oritur. Augustinus dicat. Ne fantasma dixeris. quod uirgo concipiet. quod pudoris ostio non aperto pariet. de iudea multiplex testis nobis ueniet. qui nobis contrarius et nobiscum faciet. Vt specular solidum solis intrat radius. et sincere transitus seruit ei peruius. Sic in aulam uirginis summi patris filius. lapsum quidem faciet. et tamen innoxius. Postea incipiat aug. cantare. Letabundus. primum uersum. Et secundum prophete. Regem regum intacte profudit thorus. Res mi

ran dei. et c. Dicat archysinag. cum suis. Res neganda. Iterum
aug. cum suis. Res miranda. Item archysinag. cum suis. Res
neganda. Hoc fiat pluries. Aug. incipiat Angelus consilii natus
est de uirgine. sol de stel la. Respondeant prophe. Sol occasum
nesciens stella semper rutilans. semper cla ra. Dicat aug. Ce
drus alta libani conformatur ysopo ualle nostra. Dicant prophe.
Verbum ens altissimi corporali passum est carne sumpta.
Postea dicat aug. Ysaias cecinit. synagoga meminit. nunquam
tamen desinit esse ceca. Respondeant prophe. Si non suis uatib;
credant uel gentilib; sibillinis uersib; hec predicta. Postea dicat
aug. cum prophis omnib;. Infelix propera. crede uel uetera. cur dam
pnaberis gens misera. Natum considera. quem docet littera.
ipsum genuit puerpera. Postea aug. solus cantet. Discant
nunc iudei. quomodo de xpo consentientes nobiscum amplexari
debent. noui partus nouum gaudium. Noue spem salutis ipm
expectantium. Hunc uenturum credant et nasciturum expec
tent nobiscum dicentes. Rex no uus e rit salus mundo. Inter
cantandum omnia ista archysinag. obstrepet mouendo corpus
et caput. et deridendo predicta. Hoc completo. detur locus prophetis.
uel ut recedant. uel sedeant in locis suis. propter honorem ludi.
Deinde angelus appareat Marie operanti muliebriter. et dicat.
Aue maria gratia p. do. te. Et iterum. Ecce concipies

⁊ paries. ⁊c̄. Illa stupefacta dicat. Quo modo fiet
istud. quia uirum non cognosco. R̄x. angelus. Spi ritus
sanctus super ueniet. ⁊c̄. V̄. Ideoq; quod nascetur. ⁊c̄. R̄x. maria.
Ecce ancilla dn̄i. ⁊c̄. Dein maria uadat casualiter. nichil cogitans
de Elisabeth uetula iohe inp̄gnata. ⁊ salutet eam. ⁊ dicat. Vnde
hoc m. ⁊c̄. Et cantabit. Ex quo facta est uox salutat. ⁊c̄. Eadē
dicat. Benedicta tu in mulierib;. ⁊c̄. Tuque portabis. p. h. et
an̄ gen̄. R̄x. maria. Magnificat anima mea d. Dein recedat Ely
sabeth. quia amplius n̄ habebit locum hec p̄. Dein maria uadat
in lectum suū. que iam de spiritu sc̄o concepit. ⁊ pariat filium.
cui assideat Ioseph in habitu honesto. ⁊ plixa barba. Nato puero
appareat stella. ⁊ incipiat chorus hanc. a. Hodie xp̄c natus est.
Qua finita. stella appareat. qua uisa. tres reges a diuersis parti
bus mundi ueniant. ⁊ ammirent de apparitione talis stelle. q̄r
primus dicat. Per curarum distrahor frequenter quadriuium.
rationis paciens ⁊ mentis naufragium. cum hanc stellam uideo
portantem inditium. quod ipsius nouitas. nouum portet nunti
um. Cursus ego didici. ⁊ naturas siderū. ⁊ ipsoꝝ memini pscru
tari nūm. S; cum hanc inspicio. ego miror iterū. quia non compa
ruit apud quemquā ueterum. Quando luna patitur. ⁊ sol qn̄
obscurabit. quem effectum habeat stilbon comes ueneris. in quo
gradu maxime mars nocuus dicens. michi fecit cognitū lingua

secte ueteris. S; elinguem efficit hic me stelle radius. quid por
tendat nescio. s; querens attentius. hoc unū conitio qđ est natus
filius. cui mundus obediet. quem timebit amplius. Hoc dicat p
mus semp inspiciendo stellam. ⁊ disputet đ illa. Dicat secundꝰ.
Mea iam precordia dulce uestit gaudium. michi iure factum
non paruum ɔpendium. in eo quod ambigo se monstrantem
dubium. ⁊ cure participem iam inueni socium. Quando mente
uigili planetas inspicio. mea iam cuiuslibꝫ deprehendit ratio.
de marte. de uenere. de sole. mercurio. de iouis clementia. de sa
turni senio. que sit uis cuilibet in quo domicilio. S; in hac q
aspicis ⁊ quam monstras digito. qualitate cognita. de effectu
dubito. S; quid inde sentiam tu mecum accipito. ut fruamur pa
riter questi ɔposito. Illud iubar qđ inspicis ⁊ intantum radiat.
⁊ planetas ceteros in pallorem uariat. regem natum predicat.
quo maior non ueniat. cui cedens nutui totus orbis seruiat.
Dicat tercius monstrando ⁊ disputando de stella. Questionum
nouitat enodare recte. ille per quem habeo. qđ quando comete.
se ꝓducit radius. tunc habent planete. ⁊ quorundam principum
se p̄sentant mete. Quid sit stella nouimus. ⁊ quid sit planeta.
hoꝝ hec est neutrum. s; cum sit cometa. in ungamur gaudio.
sit mens nobis leta. magni enī principis uerus est ꝓpha. Vide
stelle claritas quanta ꝓpagatur. in planeta quolibꝫ splendor

hebetatur. quod ei qui natus est satis adaptatur: cuiusuis poten
tia per hunc obscuratur: Ergo cum muneribus una procedamus.
et quo stella duxerit gressus dirigamus. ut quando uiderimus
quem natum speramus. nostra ei munia reges offeramus. Mo
do procedant reges usque in terram herodis. querendo de puero. et
cantando. Ubi est qui natus est. et cetera. Quibus occurrant nuntii
herodis dicentes. Vos qui regum habitus et insigne geritis. no
bis notum facite quare sic incedititis. uel si noturum aliquid re
ferandum noscitis. quod ad aures regis ferre queritis. Nos hero
dis uernule sumus et uicarii. ad quem sepe transuolant ex diuer
sis nuntii. nulla nobis clausa sunt secreta palatii. ergo scire pos
sumus uestri rem negocii. Responsio. reges. Sepelire uolumus quod a
nobis queritur: ipsum stella referat que a nobis cernitur. regem
natum querimus de quo stella loquitur. quod eius imperium
nullo fine clauditur. Responsio. nuntii. Felix istud ueniet herodi pre
conium. et libenter audiet hoc de rege nuntium. ut hinc ergo pri
mitus per nos sumat gaudium. uos nostrum sequimini ue
stigium. Postea nuntii festinent ad herodem dicentes. Rex he
rodes accipe quiddam ammirandum. iam a tribus regibus tibi
referandum. ipsi natum asserunt regem ueneran dum. cui esse
non ambigunt orbem subiugandum. Respondet herodes cum
magna indignatione. Cur audetis talia regi presentare. no

lite uos consulo falsum fabricare. num herodes ego sum potens
subiugare. quicquid mundus continet. celum. terra. mare.
Post hec herodes maxime indignatus. uocari faciat archysinagogum.
cum iudeis suis dicens. H*uc iudea ueniat secunda consilio.*
ut nobiscum differat super hoc negocio. et ego uos precipiam expo
ni suplicio. si uos esse deuios comprobabit ratio. *Modo ueniat ar*
chisynagogus cum magna superbia et iudeis suis. cui dicat herodes.
Te magister alloquor. et aduertant alii. nostra mordet uiscera
duri fama nuntii. huc tres magi ueniunt non astrorum in
scii. qui ad ortum properant prepotentis filii. *R. archisyna*
gogus. cum magna sapientia et eloquentia. Ne curarum domine verseris
in biuio. tres huc reges ueniant. querendo de filio. quibus
te concilies diligenti studio. et eis sic loquere sub amoris pallio.
Reges estis uideo quod prophetat habitus. uester michi gratus est fac
tus ad nos transitus. Sed quid uos huc traxerit referate penitus.
nam uobis ad omnia rex erit expositus. *R. reges.* Stella no
ua radiat. cuius ortus nuntia. cui mundus obediet. et qui reget
omnia. et nil stare poterit absque huius gratia. nos ad illum ten
dimus hec ferentes munia. *Herodes respondit.* Ne sim uos in
pediens ad iter propositum. ite ad nos postea maturantes reditum.
ut et ego ueniens. munus feram debitum. ei cui non ambigo
mundum fore subditum. *Ab herode discedant tres magi pau*

latum. inspicientes stellam. et disputantes de illa. Interim angelus
appareat pastoribus. et dicat. Magnum uobis gaudium pastores
annuntio. deus se circumdedit carnis nostre pallio. quem non pe
perit carnali commercio. immo uirgo permanens. mater est
ex filio. Pastoribus euntibus dicat diabolus. Tu ne credas talibus
pastorum simplicitas. scias esse friuola que non probat ueritas. quod
sic in presepio sit sepulta deitas. nimis est ad oculum reserata fal
sitas. Iterum pastoribus ad negocium suum redeuntibus dicat an
gelus. Pastores querite natum in presepio. et uotum soluite
matri cum filio. nec mora ueniat isti consilio. sed uos huc
dirigat mentis deuotio. Iterum pastoribus abeuntibus dicat diabo
lus ad aures eorum. Simplex cetus aspice qualis astucia. cuius qui
sic fabricat uero contraria. ut que sua falleret nugis mendatia.
in titulis conciliat que profert omnia. Mirentur pastores. et
unus dicat ad alterum. Numquid frater colligis ea que audio. quedam
uox insinuat de nato filio. uerum in contrarium ab hoc suscipio
quod audita resident iuncta mendatio. Dicat iterum angelus ad
pastores. Cur non aures uertitis ad hunc ueri nuntium. quis est
iste subdolus uertens uos in deuium. ne uos error induat propter
aduersarium. ite. nam quod predico monstrabit presepium.
Dicat iterum euntibus diabolus. O gens simplex nimium et insen
su uulnerata. fert fenum et pabulum que bubus non ingrata.

in presepi comedat dextras reclinata. debacharis nimium cum
putas ista rata. Item pastores ad socios suos. Audi frater iterum
qualis repugnantia. inde quedam audio hinc horum contraria.
meus simplex animus. mea mens non sobria. ignorat que potior
sit horum sententia. Postea simul conueniant angeli et simul cantent.
Gloria in excelsis deo. et in terra pax hominibus bone uoluntatis
aevia aevia. Qua uoce audita. dicat pastor ad socios suos.
Ad hanc uocem animi produco suspirium. ex hac intus habeo
citharizans gaudium. procedamus igitur simul ad presepium.
et curuatis genibus adoremus filium. Deinde procedant pastores ad
presepe cantando hanc antiphonam. Facta est cum angelo multitudo cetera.
Quo cantato. adorent puerum. Deinde reuertantur pastores ad officia
sua. quibus occurrant tres magi dicentes. Pastores dicite quidnam
uidistis. et annuntiate. Christi natiuitatem. Respondeant pastores. Infantem ui
dimus pannis inuolutum. et choros angelorum. laudantes. saluatorem. Postea reges
uadant ad presepe. et primo adorent puerum. et postea offerant ei
munera sua. primo aurum. postea thus. tertio murram. deinde modicum
procedant. et tunc dormiant. et angelus appareat eis in somnis dicens.
Nolite redire ad herodem. et cetera. Postea non reuertentibus ad herodem
sic dicat. Gens iudea properet ut herodem audiat. et prestet con
silium de re que me sauciat. rex herodes anxius ignorat quid
faciat. cum amicis regibus se lusum inspiciat. Veniat archisy

nagogus cum suis. cui dicat herodes. Tu magister aperi prophetarum edita.
siqua sunt de puero a prophetis tradita. nam a te fideliter te michi ex
posita. se monstrabunt propriu cordis abscondita. Rex. archisynagogus.
Tu bethlehem terra iuda. et cetera. Deinde herodes iratus dicat ad milites
suos. Ite ite pariter manu iuncta gladio. etas adhuc tenera. nulli
pareat filio. immo mater questibus nudo fleat gremio. ut de nato pu
ero michi detur ultio. Vadunt milites et interficiant pueros. quorum
matres sic lugeant. et lamententur. Heu heu heu. mens herodis effe
ra. cur in nostra uiscera. bella mouet aspera. Heu heu heu. que etas
adhuc tenera sugens ubera. perpetrauit scelera. Heu heu heu. Iste
dolor anxius. dum transegit impius. innocentes gladius. Heu
heu heu. Proles adhuc tenera. per te mater misera. descendet ad in
fera. Heu heu. Michi uite gaudium. fili nunc supplicium. mortis
eris ostium. Postea herodes corrodatur a uermibus. et excedens de sede
sua mortuus. accipiatur a diabolis multum congaudentibus. et herodis
corona imponatur archelao filio suo. quo regnante. appareat in
nocte angelus ioseph dicens. Accipe matrem et filium. et uade in
egiptum. Precedens Maria asinum dicat. Omnia dura pa ti
uitando pericula na ti. Mater sum presto. iam uadam.
tu comes esto. Dum mea laude dignior forma uiri
hominis, tamen sine fraude gloriam cano sui nominis
uerbi dei gratia fit res. non est adulatio hunc deum collaudare.
hunc ignoro parem circuit prorsum ... Si per ambitum ... saxones

Pange vox adonis nobilem prelatum de solio, qui gaudet in
donis et caret viciorum lolio. Est jocundus letus et affabilis
in promisso stabilis providus prudens honorabilis:
Cum architriclino dicere possum eius vultibus. tu servasti vi
no nobili fine atque dapibus. et post primum non datur detius
verum loquor, verius funditur bonum atque melius:
Octo gradus virtutum perara ~~extra~~ vt sol ad meridies. paupertatis
nutum senties queres eius faciem ~~quod~~ cur fortuna vitrea sic de
ficis cur cito non efficis quod sit hic in loco pontificis.
Sed si non est princeps cathedre scilicet officio, ut clerus
deinceps memorat quando fit electio. est statura ceteris pla
tior. vultu elegantior, moribus cunctis honorantior: est

quere supra in hoc folio.

Rex Egipti cum comitatu suo in locum suum producatur
cum conductu. Estivali gaudio etc. Ab estatis floribus
nos amor salutat. humus picta floribus faciem commutat.
Flores amoriferi iam arrident tempori. perit absque venere flos
etatis tenere. Omnium principum dies est vernalis. vere mun
dus celebrat diem sui natalis. Omnes huius temporis dies festi
veneris regna vivis omnia. hec agant sollempnia. Et tam is
te comitatus quam comitatus regis hec septies cantent. Ad fontem
philosophie sicientes currite. et saporis tripertiti septem rivos
bibite. uno fonte procedentes non eodem tramite. Quem pytagoras

Francos et bawarium sweuos renum uertile alsatiam ibi fine faciam
non habet egerius tale quam.

ras rimatus excitauit physice. tm Socrates et Plato honestarunt ethi
ce. Aristotiles loquaci desponsauit logice. Ab huius secte multifor
mes atheniis materiam nacte hoc liquore totam irrigarunt gre
ciam. qui redundans infinite fluxit in hesperiam. Hec noua
gaudia sunt ueneranda. festa presentia magnificanda. Dulcia
flumina sunt babylonis. mollia semina perditionis. concupiscentia
mixti saporis. ingerit somnia leuis amoris. Heccine gaudia
cupiditatis. tribuunt ydola captiuitatis. Duk. Apta delitiis
caro letatur. hac uicius mens uiolatur. D. Affectionib; motus
tumultus. tollit uirtutib; appropriatos cultus. D. Ista sunt deuia fe
licitatis. ocia mollia sunt uoluptatis. D. Ista negocia plena om
lorum. et desideria flagiciorum. D. Et sepius repetant. Deorum in
mortalitas. Multi sunt. In ingressu marie et ioseph cum iesu.
omnia ydola egiptiorum corruunt. ministri uero sepius ea restitu
ant. et thura incendant cantantes. Hoc est numen salutare. cui
fundat ad altare preces omnis populus. huius nutu reflorescat
si quandoq; conmarcescat manus. pes. uel oculus. Honor iouis
cum neptuno. pallas. uenus. uesta. iuno. mire sunt clementie.
Mars. apollo. pluto. pheb;. dant salutem lesis reb; insite po
tentie. Quod quia non proficit. minister precedat regem et cantet.
Audi rex egiptiorum. lapsa uirtus ydolorum. destituta uis deorum
iacet cum miseria. iam delubra ceciderunt. simulacra corrue

runt. du fugati fugierunt. heu cum ignominia. Quibus rex mirabili gestu respondeat. Scire uolo que causa rei. uel qualiter ipsa numina placentur. sapientes ergo uocentur. Tunc armiger uocet sapientes ad presentiam regis. et cantet. Regia uos mandata uocant. non segniter ite. Tunc dicat rex sapientibus. Scire uolo. et cetera. Vos date consilium. Sapientes respondeant. Nostrum est consilium deos honorare. aras. templa. tripodes. lucos innouare. thus. storacem. balsamum. stacten concremare. et humanum sanguinem superis libare. Tali quippe modo uirtute ministeriorum. et prece deuota placabitur ira deorum. Tunc rex preparet se ad immolandum. et cantet. Hoc est numen salutare. Comitatus respondeat. Stulti sunt. Tunc ydolis restitutis. rex ad locum suum redeat. et ydola iterum corruant. Quo audito. iterum uocentur sapientes. quibus rex dicat. Dicite quid nobis. et quid portendat egipto. mira mali species. prodigiosa quidem. Cui sapientes. Rex regum dominus. deus hebreorum. omnipotens in gloria. deus est deorum. cuius in presentia uelut mortuorum. corruit. et labitur uirtus ydolorum. Tunc rex cantet. Ecce nouum cum matre deum ueneretur egiptus. Et omnia ydola abiciantur. hic est finis regis egipti. Tunc assurget rex babilonius. istius comitatus sepius repetat. Deorum immor. Stulti sunt. Et hunc uersum. Ille uire cupidus deus estimatur. qui spretis ceteris uult

ut solus colatur. Stulti sunt. In conflictu gentilitatis, synagoge
et ecclesie gentilitas contra eas cantet. Deorum immortalitas est omnibus
colenda. eorum [illegible] pluralitas ubique metuenda. Comitatus suus rex.
Stulti sunt [illegible] qui deum unum dicunt et antiquitatis
ritum protervi contradicunt. Gentilitas. Si enim unum credimus
illum preesse universis, subiectum hunc concedimus contrarie diver
sis. Comitatus rex. Stulti sunt. Gentilitas. Finxit in iudicia
hanc singularitatem, ut homo coleret unam divinitatem. Co
mitatus rex. Stulti sunt. Item rex babylonis contra ypocritas.
Fraudes veritatis compellor experiri per quas nequitia um
solet mentiri, sub forma [illegible] [illegible] palliatur [illegible]
falsitas, quod forma mentiatur. Item devicto rege cantet in pre
sentia antichristi. Tibi profiteor decus imperiale [illegible]
[illegible] Comitatus [illegible] Omnium te
[illegible] premitur. igitur
[illegible] regnorum [illegible]
[illegible] ut tibi ierosolima ut insano tiranno [illegible] nos
[illegible] Egypti princeps [illegible]
[illegible] [illegible] replicem [illegible]
[illegible]
[illegible] genus et perfida cum [illegible] laboraveris [illegible]
ut eius [illegible]

Primitus producatur pilatus et uxor sua cum militibus in locum suum. Deinde herodes cum militibus suis. Deinde pontifices. Tunc mercator et uxor sua. Deinde maria magdalena. Ingressus pilatus. Postea vadat dominica persona sola ad litus maris. vocare petrum et andream. et inveniat eos piscantes et dominus dicat ad eos. Venite post me faciam vos piscatores hominum. Illi dicunt. Domine quid vis hec faciemus. et ad tuam voluntatem protinus adimplemus. Postea vadat dominica persona ad zacheum et obviet ei cecus. Domine iesu fili david miserere mei. Jesus respondit. Quid vis ut faciam tibi. Cecus. Domine tantum ut videam. Jesus dicit. Respice fides enim tua salvum te fecit.

Huius factis iesus procedat ad zacheum et vocet illum de arbore. Zachee festinans descende quia hodie in domo tua oportet me manere. Zacheus dicit. Domine siquid aliquem defraudavi reddo quadruplum. Jesus respondit. Quia hodie huic domui salus facta est. eo quod et tu sis filius abrahe. Jesus venit. Cum appropinquaret dominus. Et cum audisset. Et pueri prosternentes frondes et vestes. Pueri hebreorum. Item pueri. Item Gloria laus. Tunc veniat phariseus et vocet iesum ad cenam. Rabbi quod interpretatur magister. peto ut mecum hodie velis manducare. Jesus respondit. Fiat ut petisti. Phariseus dicat ad suos. Iste cibus preparatus sedulo. et mense omnia ut sint placentia. Maria magdalena cantet. Mundi delectatio. dulcis est et grata. cuius conversatio. suavis et ornata. Mundi sunt delicie quibus estuare volo. nec lasciviam eius devitare. Pro mundano gaudio vitam terminabo. bonis temporalibus ego militabo. Nil curans de ceteris corpus procurabo. variis coloribus illud perornabo. Modo vadat maria cum puellis ad mercatorem cantando. Michi confer venditor species emendas. pro multa pecunia tibi iam reddenda. Si quid habes insuper odoramentorum. nam volo perungere corpus hoc decorum.

Mercator cantat. Hec merces optime profiscit nitorem. hec tibi conveniunt ad coloris decorem. hec sunt odorifere quas si comprobaris corporis fragranciam omnem superabis. Maria magd. Chramer gip die varwe mier. div min wengel rôte, da mit ich di iungen man an ir danch

mînen der liebe noete. It. Seht mich an iunge man lat lat mich ev gevallen

It. Minnet tugentliche man minnekliche vrâwen. minne tuot ev hoech gemuot. unde lat evch in hoehen eren schâuven. Seht mich an iu̅ge man etc.

It. Wol dir werlt daz du bist also vreudenriche. Ich wil dir sin undertan durch dein liebe immer sicherlichen. Seht mich an etc. Postea vadat dormitum et angelus cantet. Maria magdalena noua tibi nuntio. Symonis hospicio hic sedens conuiuatur. iesus ille nazarenus gratia uirtute plenus. qui relaxat pecca(ta) populi. hunc turbe confitentur saluatorem seculi. Recedat angelus et surgat maria cantando. Mundi delectatio. Tunc accedat amator quem maria salutet et cum parum locuntur cantet ad puellas.

Wol dan minneklichev chint. schâwe wier chramme. chauf wier di varwe da di uns machen schoene unde wolgetane. er muez sein sorgen vri der da minner mier den leip. Iterum cantet. Chramer gip di varwe mier. Mercator respondit. Ich gib ev varwe deu ist guot dar zuo lobelich. dev eu machet reht schoene unt dar zuo vil reht wnnechliche nempt si hin hab ir si ir ist niht geleiche. Accepto ungento vadat dormitum. O maria magdalena et ~~iterum evanescat~~. Tunc surgat maria et cantet. Mundi delectatio. Et iterum postea obdormiat et angelus ueniat cantando ut supra et iterum euanescat.

Heu vita preterita vita plena malis. fluxus turpitudinis fons exicialis. heu quid agam misera plena peccatorum que polluta polleo sorde viciorum. Angelus dicit sibi. Dico tibi gaudium est angelis dei super una peccatrice penitentiam agente. Maria. Hinc ornatus

se culi. vestium candores. protinus a me fugite turpes
amatores, ut quid nasci volui. que sum deffedata. et ex omni genere iniquitatis
notanda. Tunc deponat vestimenta secularia et induat nigrum pal
lium. et amator recedat et diabolus. Dic tu mercator nobis iuvenis *Item veniat ad mercatorem*
hoc ungentum si tu vendideris. dic precium pro quanto dederis. heu
quantus est noster dolor. Mercator respondit. Hoc ungentum si multum cupitis
unum auri talentum dabitis. aliter nusquam portabitis optimum est.
Et chorus cantet. Accessit. ad pedes. Accepto ungento vadat ad
dominicam personam. cantando flendo. Ibo nunc ad medicum turpi
ter egrota. medicinam postulans lacrimarum. vota huic restat
ut offeram. et cordis plangores qui cunctos ut audio sanat merores. Item
Item Iesus trost der sele min. la mich dir enpholhen sin. unde loese mich von
der missetat. da mich dev werlt zuo hat braht. Item Ich chume niht von
den fuezzen dein. du er loesest mich von den sunden mein. Unde von
der grozzen missetat. da mich deu werlt zuo hat braht. Loquitur pha
riseus inter se. Si hic esset propheta. sciret utique que et qualis illa esset que
tangit eum quia peccatrix est. Et dicat Iudas. Ut quid perdicio hec.
potuit enim hoc venundari multo et dari pauperibus. Iesus cantet
Quid molesti estis huic mulieri. Opus bonum operata est in me. Item statim
Symon habeo tibi aliquid dicere. Symon petrus. Magister dic. Dicat iesus
Debitores habuit quidam fenerator creditor. duos quibus credidit spe
denariorum. hic quingentos debuit alter quinquagenos. et eosdem penitus
fecerunt egenos. cum nequirent reddere totum relaxavit. quis eorum
igitur plus ipsum plus amavit. Symon respondit. Estimo quod ille plus
cui plus donavit. Iesus dicat. Tua sic sententia recte iudicavit.
Item iesus cantet ad mariam. Mulier remittuntur tibi peccata. fides
tua salvum te fecit va de in pa ce. Tunc maria surgat

& uadat lamentando cantans. Owe owe daz ich ie wart geborn.
han ich verdient gotes zorn. der mir hat geben sele unde leip. owe ich
vil unselich wip. Owe owe daz ich ie wart geborn. swenne mich
erwechet gotes zorn. Wol uf ir guotem man unte wip. got wil
rihten sele unde leip. Interea cantet discipulus Phariseus iste fontem misericordie
conabatur obstruere. Tunc uadat Iesus ad resuscitandum Lazarum. & ibi
occurrant Maria Magdalena & Martha plorantes pro Lazaro. & Iesus cantet
Lazarus amicus noster dormit eamus & a sompno resuscitemus eum. Tunc
Maria Magdalena & Martha flendo cantent Domine si fuisses hic frater noster
non fuisset mortuus. Et sic cantando clerus cantet Videns dominus flentes so-
rores Lazari ad monumentum lacrimatus est coram iudeis & clamabat. Et
Iesus cantet Lazare ueni foras. Et clerus cantet Et prodiit ligatis
m. & p. q. f. q. m. Interim Judas ueniat festinando & querat oppor-
tunitatem tradendi dicens pontificibus O viri magni consilii iesum
uolo uobis tradere. Cui pontifices respondeant. Quia si nobis re-
sum iam tradideris triginta argenteis remuneraberis. Iesum tr-
a Iesum tradam propere credite rem promissam michi soluite: turbam me-
cum dirigite: iesum caute deducite. Pontifices cantent Iesum tradas pro-
pere hanc turbam tecum accipe et procede viriliter iesum trade velociter.
Judas tunc det iudeis signum cantans Quemcumque osculatus fuero ipse est
tenete eum. Tunc turba iudeorum sequatur Iudam cum gladiis & fustibus
& lucernis donec ad ihm. Interea Iesus faciat ut mos est in cena. Postea
assumat quatuor discipulos & ceteris dicat quos relinquit.
Dormite iam & requiescite. Deinde uadat orare. & dicat .iiii. discipulis
Tristis est anima mea usque ad mortem sustinete hic & orate ne intretis in
temptationem. Tunc ascendat in montem oliueti & flexis genibus res-
piciens celum ... dicendo. Pater si fieri potest transeat a me

calix iste. Spiritus quidem promptus est. caro autem infirma. Fiat volun-
tas tua. hec facto redeat ad .iiii. discipulos & inveniat eos dormientes. & dicat petro
Symon dormis non potuisti una hora vigilare mecum. Manete hic
donec vadam & orem. Postea vadat iterum orare ut antea.
Tunc iterato veniat ad discipulos & inveniat eos dormientes
et dicat ad eos. Manete hic. & iterum dicat Pater si non potest hic
calix transire nisi bibam illum fiat voluntas tua. Tunc redeat ad
discipulos & cantet Una hora non potuistis vigilare mecum qui exhortaba-
mori mini pro me. vel iudam non videtis quomodo non dormit. set festinat tra-
dere me iudeis. Surgite eamus. Ecce appropinquat qui me traditurus
est Veniat iudas ad iesum cum turba iudeorum quibus ihesus dicat
Quem queritis. Qui respondent Jesum nazarenum. Jesus dicit Ego sum.
Et turba retrocedat. Iterum iesus dicit Quem queritis. Iudei Jesum
nazarenum. Jesus respondit Dixi vobis quia ego sum. Iterum Si ergo me — Nonne vidi
queritis sinite hos abire. Tunc apostoli dent fugam excepto petro — te cum illo
& Judas dicat Ave rabbi. Jesus illi respondit Amice ad quid venisti — in horto.
peccatum magnum fecisti. me iudeis traditum ducas ad patibulum cru- — Nescio quid dicis
ciandum. Et petro sequente ihesum una ancilla dicat. Vere tu ex illis es. Ego
vere tu ex illis es nam & galileus es.
Ipse dicat Non sum. Iterum ancilla. Nam unus ex eis es. Petrus. Non novi hominem. — Non novi
& ihesus dicat Tanquam ad latronem existis cum gladiis & fustibus comprehendere me &c. — tu cum illo
Et ducatur ihesus ad pontificem & chorus cantet Collegerunt pontifices &c.
Et pontifices cantent, & cogitent quid faciant Quid facimus quia hic
homo multa signa facit si dimittimus eum sic omnes credent in eum.
Et Cayphas cantet Expedit vobis ut unus moriatur homo pro populo
et non tota gens pereat. Clerus cantet Ab ipso ergo die cogitaverunt &c.
dicunt iudei
Postea ducatur ad pilatum iesus & Hic dixit. Solvite templum
hoc & post triduum reedificabo illud. Pilatus respondit Quam accusa-

cionem affertis aduersus hominem istum. Judei respondent. Si non fuisset hic
malefactor non tibi tradidissemus eum. Pilatus. Accipite eum uos et
secundum legem uestram iudicate eum. Judei. Nobis non licet interfi
cere quemquam. Postea ducatur Jesus ad herodem. qui dicat ei.
homo Galileus es. Jesus uero tacebat. Et herodes iterum dicit.
Quem te ipsum facis. Jesus non respondet ei ad unum uerbum. Tunc iesus
induitur ueste alba. Et reducunt Jesum ad pilatum. Tunc conue
niunt pilatus et herodes et osculantur inuicem. Et Jesus ueniat ad
pilatum et ipse dicit. Nullam causam mortis inuenio in homine isto. Judei dicunt Reus est mor
tis. Tunc pilatus dicat ad Jesum Tu es rex iudeorum. Jesus respondit.
Tu dicis quia rex sum. Pilatus dicit Gens tua et pontifices tui tradide
runt te michi. Jesus paulatim dicit Regnum meum non est de hoc mundo.
et yhm Pilatus iterum dicit Ergo quem te facis. Jesus vero taceat. Et pilatus
dicit ad pontifices Quid faciam de iesu nazareno. Judei Crucifigatur. Pilatus
Corripiam ergo illum et dimittam. Tunc ducatur Jesus ad flagellandum.
Postea Jesus induatur ueste purpurea et spinea corona. Tunc dicant Judei
blasphemando ad iesum Aue rex iudeorum. Et dent ei alapas.
Prophetiza quis est qui te percussit. Et ducant eum ad pilatum. Cum
pilatus dicit Ecce homo. Judei Crucifige crucifige eum. Pilatus Accipi
te eum uos et crucifigite. Nullam causam inuenio in eo. Judei Si
hunc dimittis non es amicus cesaris. It Omnis qui se facit regem contra
dicit cesari. Pilatus Unde es tu. Jesus tacet. Pilatus Michi non
loqueris. It Nescis quia potestatem habeo crucifigere te et potestatem dimit
tere te. Jesus respondet Non haberes in me potestatem nisi desuper tibi datum
fuisset. Pilatus ad iudeos Regem uestrum crucifigam. Judei respondent Crucifiga
tur quia filium dei se fecit. Pilatus lauans manus suas cum aqua
et dicat ad iudeos Innocens ego sum a sanguine huius uos uideritis.

Tuc ies⁹ ducat ad crucifigendū. Tuc Judas ad pontifices uadit
cantādo ⁊ reiectis denarijs dic̄ flendo. Penitet me grauiter quod
illis argenteis xp̄m uendiderim. It Resumite uīa resumite mori uolo ⁊ non
uiuere suspendi supplicio uolo perdere. Pontifices Quid ad nos iuda scariotis
tu uideris. Statī ueniat diabol⁹ ⁊ ducat iudā ad suspendiū ⁊ suspēd.
Tuc ueniat mulieres alonge plorātes flere ihm. qb⁹ ihs dicat.
Filie ierusalem nolite flere sup me set sup uos ipsas.
Tuc iesus suspendat ī cruce ⁊ titul⁹ fiat Jesus nazaren rex iudeorum.
Tuc r̄z iudei pilato cant. Regem non habemus nisi cesarem. Pilat⁹
Quod scripsi scripsi. Tuc ueniat mat̄ dn̄i lamtando cum
Johanne ew̄ᵃˡ. ⁊ ipā accedens cruce respiciat crucifixum.
Awe awe mich hiut vnde immer we. a we wie sihe
ich nvn daz liebiste chint daz ie gewan ze dirre werlde ie de hain
wip. awe mines schoene chindes lip. It Pen sihe ich iemerlichen
an lat iuch erbarmen wip vnde man. lat iwer ovgen sehen dar. vnde
nemt der marter rehte war. It Wart marter ie so iemerlich. vnte also
rehte angestlich nv merchet marter not. vnde got. vnde al den lip von
blute rot. It Lat ie den mir daz chindel min vnde toetet mich
die muter sin Mariam mich vil armez wip. zwiv sol mir leben vn̄
lip. It mater domini omi ploratu exhibens multos planct⁹
⁊ clamat ad mulieres flentes ⁊ conquerendo valde.
Flete fideles anime flete sorores optime. ut sint multiplices dolores
indices planctus ⁊ lacrime. Fleant materna uiscera marie matris
uulnera materne doleo que dici soleo felix puerpera. Triste specta
culum crucis ⁊ lancee clausum signaculum mentis virginee profunde
vulnerat. hoc est quod dixerat. quod prophetauerat felix prenuntius.
hic ille gladius qui me transfixerit. D vm caput cernu

Diu mukke muz sich sere mun. wil si den ohsen uber lun.
Gienge ein hunt des tages tausent stunt. ze chirchen er ist doch ein hunt.
Manich hut wal gewaret. der doch der leute varet.
Ez dunchet mich ein tumber sin. swer want den ouen vbergin.
Swa ich waz den wolues zant. Da wil ich huten mein hant.
Daz er mich niht verwnde. sein beizzen swirt von grunde.
Der lewe sol auch nimmer lagen. wellent in di hasen iagen.
Div fliug ist. wirt der sumer heiz. der chunste vogel den ich waiz.
Der bremen hohgezit zergat. so der augest ende hat.
Die cheuer vliegen unuerdaht. des vallet manig in ein paht.
Die frosche tunt in selben schaden. wellent si den storchen ze huse laden.
Di wisen chunnen wol verstan. waz ich tore gesprochen han.
Der lebe furhtet des mannes niht. wan ob er in horet und niht siht.
Der theur sich selb betriuget. swenn er ze hohe fliuget.
Diu nahtigal dirre mut. swenn ein esel oder ein ohse lut.
Der hunt hat leider urezzen. so man dienstes wil vergezzen.
Der hofwart und der winde. selten gute friunde sinde.
Swer schalchait lernt in der iugent. der hat vil selten staete tugent.
Man siht vil selten richez hus. ane dieb und ane mus.
Von reht iz auf in selben gat. swer dem andern geit valschen rat.
Der esel und di nahtigal. singent ungelichen schal.
Swa man den esel chronet. da ist daz land gehonet.
Minne schatz. groz gewin. verkerent gutes mannes sin.
Man minnet nu schatz mere. danne got. lyb. sel. und ere.
So staete friundin nieman hat. er furhte doch ir missetat.
Vremede scheuer herzelieb. stat machet mangen dieb.
Swer lieb hat der wirt selten vrei. vor sorgen. daz ez unstaete sei.
Herzelieb hat manich man. der doch gar unmugeret dran.

Tunc maria amplexet johem z cantet cū habes inter brachia
Mi iohannes planctum moue. plange mecum fili noue fili nouo federe
matris z matertere tempus est lamenti immolemus intimas lacrimarum
victimas xpo morienti. Et p horā quiescat sedendo. z itm surgat z cant.
Planctus ante nescia zc. Tūc iterū amplexet iohem z cantet
Mi iohannes zc. Johes ad hec O maria tantum noli lamentare tuo proli
sine me nunc plangere que uitam cupis cedere. Et iohes teneat ōm
sub humeris. z dicat ies ad eā. Mulier ecce filius tuus. Dein dic
ad johem. Ecce mater tua. Postea uadat maria z johes de cruce
z Jesus dicat Sitio. Stati veniat judei pferentes spongiam
cū aceto z ies bibit. Consummatum est. Tūc longin9 ueniat cū lancea
et pforet lat9 ei9. z ille dicat aperte Ich wil im stechen
ab daz herze sin. daz sich ende siner marter pin. Jesus uidet finem
dicat clamādo E — ly — E — ly — Lemasabactany. hec est
Deus deus meus ut quid dereliquisti me. Et inclinato
capite emittat spiritū. Longi9 Vere fili9 dei erat iste. It Dicit ist
des waren gotes sun. It Er hat zaichen an mir getan. wan ich min sehen
wider han. Et un9 ex iudeis dicat ad iudeos Elyam vocat iste.
Sinamus z uideamus si elyas ueniens liberet eum an non. Alt iud9.
Si filius dei es descende de cruce It alt. Alios saluos fecit se ipm
non potest saluum facere. Mag Magnificat. Ad dominū cū t.
Rex hue secua. Inconuertendo. Appropinquet. Maria virgo sep.
Aue spes nostre dei. Regali ex pgenie maria. Inplenitur
Ave dn̄a mundi. Ave regina celoy. Ave virgo virginū
pre uenit [illegible] red'pcio nra tu int mulieres speciosissima.
in t omis do'tes os benedicta iuxta filiu tuū sup choros
angeloy posita pnobis rogam regina ut ualeamus te an
celum reuera uidere tecūq3 sin fine gaudere Post partū
Ora pnobis bāta mar. Exurge dn̄e.
Sanctissima z gloriosissima et piissima uirgo m…
ego indignus peccator comitto ibi te posse meo …
Animā meā.

+ Ut spe certa respiremus · per eius suffragia.

205 Katerine collaudemus. uirtutum insignia. cordis et presen
temus et oris obsequia. ut ab ipsa reportemus. equa laudum
premia. Multa fide katerina. iudicem maxentium.
non formidat lex diuina. set format eloquium. quod con
futat. ex doctrina. errores gentilium. Victi christo confi
tentur. iubet iudex ut crementur. nec pilis aut uestibus.
nocet ignis et torrentur. iniustis [...]. Post hec blande
rex mollitur. uirginem seducere. nec promissis emollitur
nec terretur uerbere. compeditur custodie. tetro clausa
carcere. Clause lumen ne clauditur. illucet perfusio.
qui regine federatur. fidei collegio. quos fidem imitatur
ducentena concio. Huius igitur concionis. concordes constantia
uim mundane passionis. pati pacientia. superemus ut in bo
nis regnemus in gloria. Amen.

+ relictis erro ribus · corporibus

206 Pange lingua gloriose. uirginis martirium. gemme
periculum preciose. descendat in medium. ut illustret
tenebrose mentis domicilium. Imminente passione.
uirgo hec interserit assequatur ihesu bone. quod a te pecierit
suo quisquis in agone. mei memor fuerit. Huius caput
amputatur. fluit lac cum sanguine. angelorum sublevatur corpus
multitudine et Sinai collocatur in supremo culmine.
Hic declarat. hoc exemplat. meritum uirgineum. quod
ex eius tumulo manat. incessanter oleum. cuius ictus
omnis sanat doloris aculeum. Cum doloris corporalis.
ut sanat hec unctio. sic liquoris spiritalis. mundet nos in
fusio. ut eterno temporalis. dolor cedat gaudio.

Gloria et honor deo.

Sit iesu bone tibi nutu et uigor. qui certantes in agone.
adiuuas fideliter. et mercede das corone uincenti
uiriliter.

Presens dies expendatur . in eius preconium . cui uitaus delectatur .
Pinore laudantium . si gestorum teneatur finis et inicium .
Verbo uite roboratus . prosiliit porphirius . cum ducentis
decollatus . migrat palme socius . katerine conciatus martirine
maxencius . Imminente passione . hic declarat hic exemplat .
Cum doloris corporali . Gloria et honor .

Hac in die . laudes pie . celi iungant armonie plausus et tripudia .
Qua conscendit ad diuina . xpi sponsa katherina . sublimi uictoria .
Virgo dolens xpianos . a prophanis ut prophanos . subici martyrio .
Xpm palam confitetur . neque super hoc ueretur . obponi maxencio .
Cuius uictus documentis . et conclusus argumentis querit adiutoria .
Grecos querit oratores . et in grecis meliores . hic fingunt lingua .
Ad certamen accersitur . locus datur disputanti . succumbit rethorica .
Virgo gaudet rex inflatur . credit et martirizatur turba phylosophica .
Virgo decus puellare . virgo proles regia . forma conprouinciales moribus elegancia .
Tua stet indicione . rex imperatoria . tamen diis ne detrahas dare sacrificia .
Ad hec uirgo [illegible] maxenci quod dixisti testa . nescit ueris declinari deus per plura .
Et nec diis plura tuis das articularia . inter adiumenta . tantis ac demonia .
Resipisce resipisce . uitans uana disce . xpo te concilia .
Cecus ceca ueneraris . falsus falsa deprecaris . similis similia .
Rex ad ista perturbatur . furit frendet stomachatur . latrat contra hominem .
Rotam fieri mandat . pangamque dum rotatur . sternit multitudinem
Hinc hic maga rapitur . hic uenefica trahatur ad squalorem carceris .
Assunt mox apparitores . mox laniste mox tortores . iussa conplent ceteris .
Virgo caput et mamillas . offert illas commutat . insigne prodigium .
Iam mamilla dat cruorem . caput lactis fudit rorem . conmutando proprium .
Tibi xpe sit perhennis . decus et imperium . Tu beate katherine nobis
da consorcium .

Xpi sponso

203,10

Cant' joseph abarimathia

Jesus von gotlich art . ein mensch an alle sunde . d' an schulde gemartiret wart ob manige vurbey wunde . genaglet an de chriuze stan . daz iu niht chuneges ere . darumb solt ir mich in lan . bestaten riht' herre .

pilat'

Sw(er) vetelich ~~vere~~dinge gert daz stet wol and' maze daz er iu werde wol gewert . du bitest daz ich laze . eiech bestatē ihm thsb . daz man ich wol in gute . seit er dir so zeh'zen ist . nim in nach dine mute .

R . Cum iu bilo iubilemus virgini marie .

R . In hac die laudes demus virgini marie .

\+ gaudio R . Cum + te cantemus canticum marie .

Xpe . Deus homo sine semine .

Xpe Nos tuere in terventu marie .

Xpe Natus [illegible] de maria virgine .

K Exaudi preces audi deus optime .

K Nos defende precibus marie .

K Precantes salua semper et rege nos guberna nos defende nos protege dne deus trine pro marie meritis eleyson .

~~in mes~~ fortes .

iago qe ab sori ni

[illegible] Tempe copiecem [illegible] ē dns . vn . [illegible]

In matutino capt' [illegible] cepunt . a m [illegible]

Tempe pre [illegible] ano [illegible]

[illegible] flagellat [illegible]

In terra [illegible]

[illegible] ~~qe m e de~~

[illegible] custodia . a m .

BIBLIOTHECA REGIA MONACENSIS

BIBLIOTHECA REGIA MONACENSIS

Gehört nach f 56 I Cgm. 4660 a

In anegenge was ein wort. daz wort was mit got. got was
daz wort. vnd was in anegenge mit got. von im sint allu
dinch gemachet an in ist gemachet nicht. swaz mit im
ist gemachet daz ist daz ewige leben. daz ewige leben ist
ein liecht den liuten. daz liecht daz liuchtet in der vinster
div vinster mach sein nicht begreiffen. Ein mennisch
wart gesant von gote des name was Johannes. der chom
zů einer geziuchnůsse daz er geziuch were des liechtes
er was nicht daz liecht niwer daz er geziuch were des
liechtes. daz ware liecht ist daz. daz ein iegleichen men
nisch erliuchtet der in disiv welt bechumt. er cham in
div welt. div welt erchant sein nicht. er in sein aigen el
lant die seinen enpfiengen sein nicht aver die in da
enpfiengen den gab er den gewalt daz si gotes chint
wrden. vnd die an seinen namen gelaupten die warn
nicht geworn von wollůste des plůtes noch von wol
lůste des vlaisches wan sunder von gote. daz wort
ist ze vlaische worden. vnd wont in vns wir haben
sein ere gesehen als eines ain worn sunes wie den sein
vater eret voller genaden vnd voller warheit. durch
disiv rede des hailgen ewangelij vergebe vns vnser
herre alle vnser missetat. amen

O comes amoris dolor. cuius mala male solor. an
ha bes reme dium. Vrit amor me nec mirum quia
predilecta diu cuo erat exilium. Cuius laus est
singularis. pro qua non amaris sed paris helene consor
tium. Sed quid queror me remotum. illi esse
que devotum me fatebit hominem. Cuius nomen
tam est reendum. quod nec michi presumendum.
est ut eam nominem. Obquam causam mei ma
li. me frequenter multi tali respiciat. quo ne
mi nem. Ergo solus solam amo. cuius
captus sum ab hamo. nec sic recipiat.
Qua me nutrit uallis quedam. qua ut parti discu
credam. iniqua pius collocat. Hanc creatore cre
aturam. multum claram. mente puram. qua cor meum
ruocat. Hec est uallis insig nita uallis rosis re
dimita. uallis flos conualli um. Inter ualles
una qua col laudat sol et luna. et dulcis cantus
avi um. Te col laudat filomena. uallis dulcis
et amena. uallis dans solacium

BIBLIOTHECA
REGIA
MONACENSIS

Clm. 4660 a

Mundus finem properans uergit ad occasum. Om-
nis compaternitas retro uertit nasum. celeste sacrarium
sic minatur casum quasi cum nouacula fundo sit abrasum.
Dolor se multiplicat. ut parturientis. seuit in ecclesia
pena morientis. non est qui respiciat lacrimas plangentis.
set manus inualuit iacula mittentis. Antichristi nun-
tios plurimos premisit. set in Christi milites acies diuisit.
quibus arma bellica plurima commisit. renouare cupi-
ens demon quod amisit. Instituta primitus patrum
floruerunt. qui carnis et sanguinis curam non egerunt
sine mundo uiuere semper studuerunt. taliter perpetua
regna meruerunt. Benedicti regula fuit primiti-
ua. placuit pre ceteris quia fuit diua. prima constan-
tissima set nunc est procliua. eminebat ceteris et compositiua.
Ab hac deriuatus est ordo griseorum qui dat elemosi-
nam et frequentat chorum sudat et inflectitur studio laborum
unde sperat fieri consors angelorum. Clericorum regulam
pater augustinus ornauit sollempniter post hunc norbertinus
ordinem instituit paulo plus non minus. has qui ser-
uat regulas deo fit uicinus. Heu nostris temporibus e-
mersit dolosa nouitas irrutilat undique famosa

BIBLIOTHECA REGIA MONACENSIS

istā plebem sequit̃ turba copiosa· spans indulgentia
fruı spaciosa· Hos quos nouos nomino sunt fratres
minores ⁊ maiores sitiunt nūmos ⁊ honores· deus
modo supue qualis nouitas ⁊ quales sūt mores· Sorores sic cre-
niūt etiā soro dite: sūt magdalite; fratres ꝑope dicunt paulite
res
s; opinor ueri sūt ysmahelite· botrus nō colligit
dulcis ab hac uite· Erant a pncipio quasi nıl
habentes· modo uiuunt omnia tāquā possidentes·
raro sūt incellulis semꝑ sūt currentes· quāuis
multa habeant tamē sūt egentes· Castra solent
querere· claustra deuitare· domos querūt di
uitū sciunt bene quare· uesci uolunt pinguib⁹
⁊ uinū potare· contēpnūt cū monachis olus
manducare· Audite dilectissimi magnū de
trimentū arbitror a fratrib⁹ nefas sit inuentū·
indulgent ꝑprandio dies bene centū ꝑquib⁹
ipi colligunt aurū ⁊ argentū Diuites recipiunt
inconfessione clericis ꝑiudicant sine ratione·
fremunt ⁊ concutiunt mira torsione· ~~[illegible]~~ tua du
uis iudica d's ultione· Propt laudes hominū
pdicant inforo· ⁊ cū sacerdotib⁹ raro sūt inchoro·
quosq: uinxit dn̄s contradicūt thoro· confun
dant aci illud supplex oro·

III Clm. 4660a

Deus largus in naturis, cuncta dedit creaturis sua ...
Ignis, aer, terra, mare consueverunt nobis dare largitatem colere.
Sit avari cista fracta, cuius manus est contracta, que dare noluerit.
Eius bursa dirumpatur et in igne comburatur, nulli namque profuit.
Parcus dictus a parcendo, quia parcit sed arcendo, sic cum rebus parcit
Parcis rebus omni parte et parcunt sed non arte, parcus cito moritur.
Monstruosa res avare scias quid sit non donare, dignum anathemate
Monstruosa res est quam invideo et per hunc fidem quam cepit baptismate
Sicut Paulus attestatur, avaritia vocatur ydolorum servitus.
Hic avarus reprobatur, nec in celis collocatur, quia totus perditus.

Ave nobilis venerabilis Maria, amicabilis comes vitis in via. Mentes erige cursum dirige
per hec invia, mores corrige tuo remigio lux superna nos guberna per hec maria. Tu es post Deum
celi agminum magistra, virgo virginum liceat luminum ministra, cor illuminans et eliminans quod vetat
fons vibrans stella radians super astra celi castra nos refera. Pulchra facie celi glorie regina
nos hodie potenti gratie propina potentiam omnium infidelium vim extermina Christo creditum mundi
sceptrum mundo clarum mundo carum munda Domina. Matrem illum nos quem Deo querimus devote, Ave
volumus sed non possumus sine te sola sufficis summos respicias in hoc examine, nos decorat virtus
laudat nunc celesta castas casto plebis subdita. Fortis anchora nostra corpora dispone nostra peccata
nostra corpora spone nostra omnia sine salario meo virgine plena gratia dele vitia ...
nos amen indiscrimine.

Christi sponsa Katherina virgo martyr et regina rosa florens fragrans inter lilia
te collaudant angelorum milia. Gaude virgo Christi regis filia per te signa fiunt
mirabilia. Que vincit oratores disputantes et rethores obstinatos plures a
maxentio baptizari suadet cum phorphirio. Gaude virgo Christi regis filia.
Ex ipsius tumba manat rivus qui languentes sanat oleum resudat eius
tumulo per quod salus datur omni populo. Gaude virgo Christi regis filia.

BIBLIOTHECA REGIA MONACENSIS

Ludus breviter de passione. primo inchoatur ita.
Quando dominus cum discipulis suis procedere vult ad locum
deputatum ubi mandatum debet esse. et in processu di-
cant apostoli ad dominum. Ubi vis paremus tibi comedere pascha.
Et dominus respondet. Ite in civitatem ad quendam et dicite ei.
Magister dicit. tempus meum prope est apud te facio pascha cum
discipulis meis. Et in deputato loco faciant [illegible] mensam
parari cum mensale cum pane et vino. Et dominus discumbat
cum xii apostolis suis et edentibus illis dicat. Amen dico vobis.
quia unus vestrum me traditurus est in hac nocte. Et unusquisque pro
se respondeat. Numquid ego sum domine. Et dominus respondeat. Qui intingit
mecum manum in parapside hic me tradet. filius quidem hominis
vadit sicut scriptum est de illo ve autem homini illi per quem filius hominis
tradetur. Bonum erat illi si natus non fuisset homo ille. Respondeat iudas.
Numquid ego sum Rabbi. Et dominus dicat. Tu dixisti. Tunc
medio tempore vadat iudas ad pontifices et ad iudeos. Et
dicat. Quid vultis michi dare et ego vobis eum tradam.
At illi constituant ei triginta argenteos. Et ista hora
accipiat dominus panem frangat benedicat et dicat. Accipite
et comedite hoc est corpus meum. Similiter et calicem. Et postquam
cenavit dominus dicat. Surgite eamus hinc ecce appropinquabit
qui me tradet. Et iudas accedens ad ihesum clamando dicat.
Ave rabbi. Et osculando irruant in eum. Tunc dominus dicat.
Amice ad quid venisti. Iudei et milites accedant ad dominum et
manus iniciant in eum. et teneant eum. Et ita ducant eum ad pilatum.
Tunc discipuli omnes relicto eo fugiant. ~~Et ducant eum ad pilatum~~

Planctus ante nescia plantula solor anxia crucior dolore.
Orbat orbem radio me iudeam filio: mentibus dulcore.
Fili dulcor unice singulare gaudium matrem flentem
respice conferens solacium. Mentem pectus lumi-
na torquent uulnera; que mater que femina quam
felix tam misera. Flos florum. dux morum uenie
uenia. hinc ruit. hinc fluit unda cruoris. pro dolor
hinc color effugit oris. O uerum eloquium iusti
symeonis quem promisit gladium sentio doloris. Ge-
mitus suspiria. lacrimeque foris uulneris indicia sunt
interioris. Parcite proli. mors michi noli. tu quid tibi
soli sola mederis. Morte beate. separor a te. ut dum na-
te sic cruciaris. Que crimen que scelera gens perui-
sa efferea. uirga. uincla. uulnera. sputa. clauos cetera
sine culpa patitur. Nato queso parcite. matrem
crucifigite. uel in crucis stipite nos simul affigite
male solus moritur.

Et accusauerunt eum coram eo in multis causis et dicant.

Hic dixit. Possum destruere templum dei et post triduum
reedificare illud. Secundo. hunc inuenimus subuertentem gentem
nostram. et prohibentem tributa dari cesari. et dicentem se christum
regem esse. Tertio. Commouit populum docens per uniuersam iudeam.
et incipiens a galilea usque huc. Tc pilat. R. Quid enim mali
fecit. Dicant iudei. Si non esset malefactor non tibi tradidisse-
mus eum. R. pilat. Accipite eum uos et secundum legem uestram iudicate
eum. Ego nullam causam inuenio in hoc homine. Vultis ergo dimittam
regem iudeorum. Iudei clamando dicant. Non sed crucifigatur.

BIBLIOTHE[CA] REGIA MONACEN[SIS]

Et clamando magis dicat. Crucifige. crucifige eum.
Et [illegible] [illegible]. R. Accipite eum uos et crucifigite. Dicat iudei
[illegible] Nos legem habemus. et secundum legem debet mori. quia filium
dei se fecit. R. pilatus. Regem uestrum crucifigam. Tunc dicat pontifices.
Regem non habemus nisi cesarem. Et pilatus accipiat
aquam et dicat. Mundus sum a sanguine huius iusti. vos uideritis.
Et Iudei tollent sibi crucem. et ducant eum ubi crucifigitur.
[illegible] unus ex militibus ueniat et lancea tangat latus eius. Tunc ipse
[illegible] in cruce alta uoce clamet. Ely ely lemasabactani.
[illegible] [illegible] ut. Tunc Maria mater domini ueniat. et due alie marie
et iohes. Et maria planctum faciat quantum melius potest.
Et [illegible] ex iudeis dicat. Si filius dei es descende nunc de cruce.
Alter iudeus. Confidit in deo. liberet eum nunc si uult. [illegible]
[illegible] Alios saluos fecit seipsum autem non potest saluum facere.
[illegible] dominus dicat. Consummatum est. Et in manus tuas commendo spiritum meum.
Et inclinato capite emittat spiritum. Tunc ueniat ioseph ab
arimathia. et petat corpus ihesu. Et permittat pilatus. Et
ioseph honorifice sepeliat eum. Et ita inchoatur ludus
de resurrectione. Pontifices. O domine recte meminimus.

Clm 4660a

Incipit ludus immo exemplum Dominice resurrectionis. Cantatis matutinis in die Pasche omnes persone ad ludum disposite sint parate in loco speciali secundum suum modum et procedant ad locum ubi sit sepulchrum. Primum veniat Pilatus et uxor sua cum magnis luminibus, militibus precedentibus, assessoribus sequentibus, deinde Pontificibus et Iudeis. post hec veniant angeli et marie et apostoli. Ingressus Pilatus, primum cantent Pontifices.

O domine recte meminimus quod a turba sepe audivimus seductorem consuetum dicere post tres dies volo resurgere. **Pilatus**

Sicut michi dictat discretio et astuta vestra cognitio michi crimen multis imponere de iesu quem fecistis perdere. **Pontifices** Vestra virtus et sapientia nobis valde est necessaria seductores namque discipuli machinantur ruinam populi. **Uxor Pilati** Versutias horum non faciat ut sepulchrum preses custodiat vestra namque perpendat gloria quanta passa sum per somnia. **Assessores** Militibus ergo precipias custodire noctis vigilias ne furentur ~~illum~~ a discipulis et dicant plebi surrexit a mortuis. **Iudei stent ante Pilatum et cantent.**

Audi preses nostras preces ne sis deses nobis debes hos prestare milites. Ad sepulchrum ut defunctus observetur ne tollatur suis a discipulis.

Respondet Pilatus Ecce habetis custodum copiam custodite noctis vigilia ne furentur illum discipuli et dicant eum vivere populi. **Tunc Iudei se vertant ad milites parum** Militibus damus pecuniam ut habeant semper

BIBLIOTHECA REGIA MONACENSIS

custodiam seductoris qui dixit temere post tres dies uolo resurgere. Milites petant pecuniam. Quid mercedis ob hoc habebimus se custodes uestri manserimus ne tollant iesum discipuli. et credant eum uiuere populi. Iudei ostendant illis pecuniam.

O uiri fortes uobis dabimus precium custodite sepulchrum. Item exhibeat denarios in nummo. Nummos centum qui uis accipiat uel talentum ut non decipiat sed custodes existant tumuli ne furentur illum discipuli. Iterum in toto sine nummo.

Pecunia militibus habunde tradatur ne seductor perfidus furtim auferatur. Tunc milites accepta pecunia evaginent enses et uadant ad sepulchrum et circueant illud ordinate cantando simul defensores. Vel in vulgari secundum militum suas vigilias solus si uelit.

Defensores erimus tumuli ne furentur illum discipuli et fallendo dicant in populis resurrexit christus a mortuis. Primus Miles.

Non credimus iesum resurgere sed ne corpus quis possit tollere. prouidemus per has uigilias schawe propter insidias. Secundus Miles

Non credimus ut quidquam conferat set ne corpus eius quis auferat custodimus noctis uigilias schawe propter insidias. Tercius Mil.

Schawe alumbe ne fures ueniant et corpus iesu furtim auferant. custodimus noctis uigilias schawe propter insidias. Quartus. Non exigit humana ratio ut resurgat uiuus ex mortuo seductores ferunt uersutias schawe propter in sidias. Quintus. Si mortuus posset re-

Surge victor rex glorie qui ... [illegible]
et dominica ... qui sopitus cepi ... Suscepit cum sceptro ... [illegible]
et induat vestem ... [illegible]

Clm 4660 6

surgere potuisset per factum vivere. quare tulit mortis angustias
sceleratis iudeis insidias. Tunc veniant duo angeli unus ferens ensem
flameum et vestem rubeam alter uno veste alba et crucem in ma
nu. Angelus autem ferens ensem percutiat unum ex militibus ad galeam
et medio fiat tonitrua magna. et milites cadant quasi mortui.
Et angeli stantes ante sepulchrum nuncient cantando Christum surrexisse.
Alle luia. Resurrexit victor ab inferis pastor ovem
reportans humeris alle luia. Non divina tamen
potentia est absorta carnis substantia ae via. Reforma
tor ruine veteris causam egit humani generis ae via.
Tunc veniant Marie ingrediendo aromata. et cantent simul.
Aromata precio querimus corpus iesu ungere volumus. aromata
sunt odorifera sepulture Christi memoria. Tunc apotecarius audiens
eas dicet. Huc propius flentes accedite et hoc unguentum
si vultis emere alibi nusquam portabitis vere quia est dolor
vester. Item Marie. Dic tu nobis mercator iuvenis hoc unguentum
si tu vendideris dic pretium pro quanto dederis. heu quantus est
dolor noster. Apotecarius. Do vobis ungenta optima salva
toris ungere vulnera sepulture eius in memoriam et nomini
eius ad gloriam. Uxor apotecarii leviter precedens. Hoc unguentum
si vultis emere auri talentum michi tradite aliter nusquam
portabitis vere quantus sit dolor vester. Et sic emunt aromata.

Apotec ostend eis via ad Sepulchrum

Hec est uera semita que recte non per deuia uos ducet ad ortum ibi cum ueneritis illum quem uos queritis uidebitis iesum saluatorem uestrum. Marie ostensa uia uadunt ad Sepulchrum et cantant

Sed eamus et ad eius properemus tumulum si dileximus uiuentem diligamus mortuum. Marie lamentando cantent et uadant circa Sepulchrum.

Heu nobis internas mentes quanti pulsant gemitus pro nostro consolatore quo priuamur misere quem crudelis iudeorum morti dedit populus. Item cantent. Iam percusso ceu pastore oues errant misere sic magistro discedente turbantur discipuli atque nos absente eo dolor tenet nimius. Item cant. Iam iam ecce iam properemus ad tumulum ungentes corpus sanctissimum. Una sola cant.

O deus. Alia sola cant O deus. Tercia sola cant O deus. Deinde simul.

Quis reuoluet nobis lapidem ab hostio monumenti. Tercia vadat cont ad Pilatum et pontifices et Judeos et nunciet quod uiderit et audierit.

Visionem grauem sustulimus terribiles iuuenes uidimus et interre motu quem sensimus crucifixum surgere nouimus. Item cant.

Nobis autem custodientibus et vigilias noctis seruantibus super uenit celestis nuntius qui et dixit surrexit dominus. Tunc Pontifices pretio corrumpunt cont militibus ut taceant. Que refertis uerba supprimite hanc mercedem ob hec suscipite et ne rumor in turba prodeat

Emaus spiel VII Gehört zu Bl 107 Clm 4660a

Incipit exemplum apparicionis dni discipulis suis iuxta
Castellum Emaus. ubi illis apparuit in more peregrini
et tacuit videns quid loquerentur et tractarent

Surrexit xpc et illuxit populo suo quem redemit sanguine suo alla.

Jesus audiens se fingens peregrinum ad premissa r.

Qui sunt hii sermones quos confertis ad invicem ambulantes et
estis tristes aevia. alleluia Discipuli Tu solus peregrinus in Jerusa
lem et non cognovisti que facta sunt in illa his diebus alleluia.
Quibus ihc r. Que? Discipuli De Jesu Naza
reno qui fuit vir potens in opere et sermone coram deo et omni
populo aevia aevia. Jesus r. O stulti et tardi ad credendum in his
que locuti sunt prophete aevia It iesus Nonne oportuit sic pati
xpm et intrare in gloriam suam aevia. Clerus Et coegerunt eum
dicentes Et discipuli invitabant eum. Mane nobiscum
quoniam advesperascit et inclinata est iam dies aevia aevia. Tunc
vadit cum discipulis et colloquatur de prophetis et petat com
mestionem et in fractione panis cognoscatur ab eis. Tunc
evanescat iesus ab oculis eorum. Tunc discipuli canunt.
Nonne cor nostrum ardens erat in nobis aevia de iesu dum loque
retur nobis in via aevia. Tunc iesus appareat discipulis
cum vexillo et cantet
Pax vobis ego sum aevia nolite timere aevia. Clerus cant.
Thomas qui dicitur didimus non erat cum eis quando venit iesus
dixerunt ergo ei alii discipuli vidimus dnm aevia. Tunc iesus monstret
manus et pedes et cantet Videte manus meas et pedes
meos quoniam ego ipse sum aevia. aevia. Deinde iterum evanes
cat iesus et discipuli cant. Xpc resurgens a mortuis iam

Incipit exemplum apparicionis
Ave maria
BIBLIOTHECA REGIA MONACENSIS

non moritur mors illi ultra non dominabitur. quod enim uiuit uiuit deo a e — ua- alleluia. *Uno apostolis conferentes inter se de ihu et dicunt thome.* Vidimus dominum alleluia. *Thomas ait illis* Nisi mittam digitos meos in fixuram clauorum et manus meas in latus suum eius non credam. *Tunc appareat ihesus secundo et dicat discipulis* Pax uobis ego sum et c. *Et clerus cantet.* Post dies octo ianuis clausis ingressus dominus et dixit eis. *Item appareat* Pax uobis et c. *Tunc dicat ad thomam* Mitte manum tuam ~~in loca~~ et cognosce loca clauorum alleluia et noli esse incredulus sed fidelis alleluia. *Et thomas procedendo ad pedes domini cantet.* Dominus meus et deus meus alleluia. *Jesus dicit* Quia uidisti me thoma credidisti beati qui non uiderunt et crediderunt alleluia. *Tunc apostoli simul cantent ymnum* Jesu nostra redemptio et c.

Hoc finito producatur mater domini cum ea duo angeli portantes sceptra et cum ea maria iacobi et maria salome.

Egredimini et uidete filie syon regem salomonem in dyademate quo coronauit eum mater sua in die desponsationis sue et in die leticie cordis eius alle- luia alle- luia.

Vox turturis audita est in turribus ierusalem ueni amica mea. Surge aquilo et ueni auster perfla ortum meum et fluent aromata illius. Respondeat maria. Veniat dilectus ... Mar. Talis est dilectus. Dominus. Tota pulchra.